ХАЙ ЖИВЕ РАДЯНСЬКА УКРАЇНА

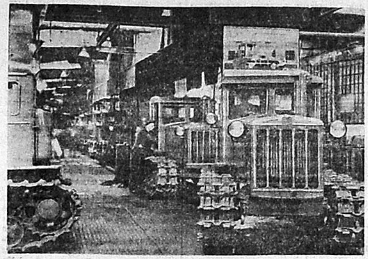

Харков трактор заводунун бурахдығы тракторлар өлкәмизин һәр еринде шөһрәт газанмышдыр. Шәкилдә: әсас конвеердә тракторларын бурахылмасы.
Фото М. Начинкининдир. (СИТА-нын фотохроникасы).

БИЗИМ СЕВИНЧИМИЗ

Бизим колхозумуз Украйнанын Русия илә енидән бирләшмәсинин 300 иллийини бөйүк мүвәффәгиййәтлә гаршылайыр.

Колхозумузун бүтүн әкин саһәләриндә яхшы чүчәрти алынмышдыр. Биз, һәр һектар саһәйә орта һесабла 350—400 килограм мә'дән күбрәси вә хейли чүрүмүш пейин вермишик. Давуд Әскәров, Сүлейман Әһмәдов вә Тапдыг Гулиев йолдашларын тарлачылыг бригадаларында чийид күтләви сурәтдә чүчәрмишдир. Инди бу бригадаларда памбығын биринчи бечәрилмәси гуртармаг үзрәдир.

Гасым Исмайылов МТС-дән бизим колхоза хидмәт едән Юдин йолдашын трактор бригадасынын механизаторлары колхозчуларымызла әлбир чалышырлар. Колхозумузда 4 тарлачылыг бригадасынын һәрәсиндә бир «Универсал» ишләйир. Һәр «Универсал» машын күндәлик култивасия чәкмә нормасыны артыгламасилә еринә етирир.

Украйнанын Русия илә енидән бирләшмәсинин 300 иллийи илә әлагәдар олараг Украйна ССР Али Советинин майын 22-дә кечирилән юбилей сессиясында Азәрбайчан ССР нүмайәндә һей'әти илә бирликдә мән дә иштирак едәчәйәм. Мәнә бу бөйүк шәрәф гисмәт олдуғу үчүн хошбәхтәм.

Сов.ИКП МК сентябр Пленуму өлкәмиздә кәнд тәсәррүфатынын енн йүксәлишинә наил олмаг үчүн бүтүн кәнд тәсәррүфаты биткиләринин мәһсулдарлығыны йүксәлтмәйи әсас бир вәзифә кими гаршыя гоймушдур. Бу вәзифәнин мүвәффәгиййәтлә еринә етирилмәси биз кәнд тәсәррүфаты ишчиләриндән даһа сә'йлә чалышмағы тәләб едир. Биз памбыг тарлаларымызы йүксәк кейфиййәтлә бечәрәчәк, саһәләрин кетмәнләнмәси, чәркәләр арасына култивасия чәкилмәси ишләриндә вә башга агротехники тәдбирләрин һәята кечирилмәсиндә агроном көстәришләринә чидди әмәл едәчәк вә беләликлә саһәләрдә бол мәһсулун әсасыны индидән гояҹағыг.

Бөйүк ел байрамы бизи өз ишимиздә ени-ени истеһсалат гәләбәләри газанмаға руһландырыр.

БӘСТИ БАҒЫРОВА

Гасым Исмайылов районундакы Ворошилов адына колхозун садри, ики дәфә Сосялист Әмәйи Гәһрәманы.

Ени гәләбәләр арзу эдирик

Бүкүн бүтүн совет адамлары кими Азәрбайчан нефтчиләри дә Украйнанын Русия илә енидән бирләшмәсинин 300 иллийи кими фәрәһли бир байрамы севинчлә гейд эдирләр. Биз бу әзиз күндә бүтүн Украйна халгы илә бирликдә Бориславнефт трести 9-чу мә'дәнинин коллективини үрәкдән тәбрик эдирик.

Молотовнефт трестинин коллективи бу мә'дәнин нефтчиләри илә чохдан ярышыр. Азәрбайчан вә Украйна нефтчиләри бир-бирилә мүнтәзәм сурәтдә мәктублашыр, өз тәчрүбәләри вә наилиййәтләри һаггында бир-биринә мә'лумат верир, әзиз Вәтәнимизин сәадәти намина нефт һасилатыны дурмадан артырмаг үчүн даим бир-биринә көмәк көстәрирләр.

Мә'дәнимиз истеһсал тапшырыгларыны мүнтәзәм сурәтдә еринә етирир. Нефт һасилаты кетдикчә артыр. Мә'дәндә чох әмәк тәләб эдән ишләр даһа кениш өлчүдә автоматлашдырылыр вә механикләшдирилир.

Биз Азәрбайчан нефтчиләри гардаш Украйна халгына коммунизм гуручулуғу саһәсиндә ени бөйүк гәләбәләр газанмағы арзу эдирик.

МӘММӘД РӘҺИМОВ

Молотовнефт тресты 2-чи мәдәнинин мүдири.

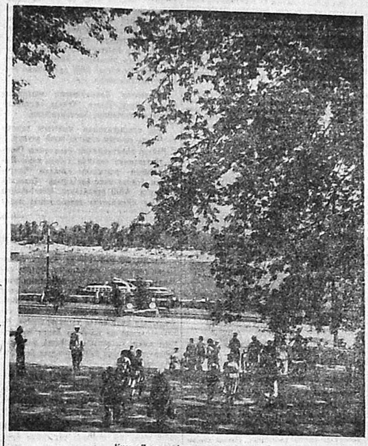

Киев. Днепр саһилиндән бир көрүнүш.

Украйна вә Азәрбайчан кәми тә'мирчиләринин әмәкдашлығы

Вәтәнимизин бүтүн халглары Украйнанын Русия илә енидән бирләшмәсинин 300 иллийини тәнтәнәли сурәтдә байрам эдирләр.

Гардаш республикалар олан Украйна вә Азәрбайчан зәһмәткешләри бир-бирилә сых достлуг телләри илә бағлыдырлар. Ики республиканын әмәкдашлығы илдән-илә даһа да мөһкәмләнир.

Бир нечә илдир ки, заводумуз Одесса кәми тә'мири заводу илә ярышыр. Достлуг ярышы вә кениш тәчрүбә мүбадиләси әмәкдә ени мүвәффәгиййәтләр газанмагда бизә көмәк эдир. Биз, Украйнанын кәми тә'мирчиләрилә даим әлагә сахлайырыг, бир-биримизә мәктуб көндәрир, завод гәзетләримизи мүбадилә эдирик. Одесса кәми тә'мири заводу габагчыл сәнаә мүәссисәсидир. Орадан чох шей өйрәнмәк олар. Тәрсанәләрдә кәмиләри сүр'әтдә тә'мир этмәк уғрунда ярышын тәшәббүсчүсү дә мәһз одессалылар олмушлар. Одесса заводунда бир сыра дәйәрли техника енилекләри мейдана кәлмиш вә өлкәнин башга кәми тә'мири заводларында да тәтбиг эдилмишдир. Биз, өз мүвәффәгиййәтләримизә нә гәдәр севинирикә, достларымызын мүвәффәгиййәтләринә дә о гәдәр севинирик вә онлардан өйрәнирик. Заводумузун ишчиләри тез-тез Одесса кәми тә'мири заводуна кедәрәк Украйна кәмигайыранларынын зәнкин тәчрүбәсилә әяни сурәтдә таныш олурлар. Одессалылар да заводумуза тез-тез гонаг кәлирләр. Онлар бизим истәкли гонагларымыздыр.

Ярадычы әмәкдашлыг йүксәк көстәричиләр әлдә эдилмәсинә сәбәб олур. Бу ил одессалылар истеһсал планларыны мүнтәзәм сурәтдә артыгламасилә еринә етирмишләр. Лакин бакылылар да онлардан кери галмырлар.

Украйнанын Русия илә енидән бирләшмәсинин 300 иллийини ССРИ зәһмәткешләринин севинчлә байрам этдикләри бу күнләрдә биз өз украйналы достларымыза аловлу салам көндәрир вә совет халгынын сәадәти үчүн онларын ени-ени әмәк мүвәффәгиййәтләри газанмаларыны үрәкдән арзу эдирик.

ӘЛӘКБӘР ЧӘФӘРОВ

«Парис коммунасы» кәми тә'мири заводунун устасы.

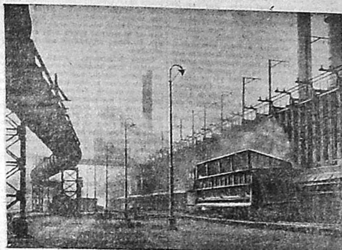

Украйна ССР. Запорож'е кокс-кимя комбинатынын кокс батареялары.
Фото А. Красовскининдир. (СИТА-нын фотохроникасы).

ӘЗИЗ БАЙРАМ

Украйнанын сәнаеи вә кәнд тәсәррүфаты илә бәрабәр формача милли вә мәзмунча сосялист мәдәниййәти дә бөйүк инкишаф йолу кечмишдир.

Вәтәнимизин пайтахты Москвада чох мүвәффәгиййәтлә кечмиш Украйна әдәбиййаты вә инчәсәнәти онкүнлүйү бөйүк мәдәниййәт байрамына чеврилди вә Украйнада әдәбиййат вә инчәсәнәтин нечә бөйүк бир сүр'әтлә инкишаф этдийини парлаг сурәтдә көстәрди.

Т. Шевченко адына Ленин орденли Киев Дөвләт Академик опера вә балет театрынын 650 нәфәрлик коллективи пайтахт зәһмәткешләринин рәғбәтини вә дәрин мәһәббәтини газанды. Йүксәк идеялы вә бәдии дәйәрә малик олан көзәл опера әсәрләри бу театрын сәһнәсиндә чох бәйәнмәтлә сәсләнди.

Украйна язычылары вә артистләринин Москвадакы чыхышлары, һәмчинин Киевдә рус әдәбиййатынын вә инчәсәнәтинин мүвәффәгиййәтлә кечән онкүнлүйү дүняда ән идеялы вә габагчыл мәдәниййәт олан совет мәдәниййәтинин мисилсиз наилиййәтләрини бир даһа парлаг сурәтдә нүмайиш этдирди.

Бүкүн совет халглары Украйнанын Русия илә енидән бирләшмәсинин шанлы илдөнүмүнү байрам эдирләр.

Азәрбайчан халгы да бу бөйүк байрамы аловлу бир мәһәббәтлә, бөйүк севинч вә сәмимиййәт һиссилә гейд эдир. Совет Иттифагы халглары арасындакы достлуг чох мөһкәм вә сарсылмаздыр. Азәрбайчан язычылары, шаирләримиз вә композиторларымыз өзләринин ән яхшы әсәрләрини бу бөйүк достлуга һәср этмиш вә эдирләр.

Бу бөйүк ел байрамы күнүндә Украйна халгына вә онун бөйүк мәдәниййәт хадимләринә аловлу гардашлыг саламы!

БҮЛБҮЛ

ССРИ халг артисти, Сталин мүкафаты лауреаты.

Украйналыларын көмәйилә

Бакы бору-прокат заводуну тикиб ишә салмагда өлкәмизин бүтүн халглары бизә яхындан көмәк этмишләр. Пүзләрлә кәнч азәрбайчанлы РСФСР-нин, Украйна ССР-нин вә Күрчүстанын металлуркия заводларында ихтисас газанмышдыр. Украйнанын Ленин, Сталин, Дзержински адына вә Карл Либкнехт адына заводлары кәнч азәрбайчанлыларын сәнәт мәктәби олмуш, 200 нәфәрә гәдәр кәнч бурада полад әритмәк пешәсинә вә башга ихтисаслара саһиб олмушдур. Бу мүәссисәләрдә ени пешәләр өйрәнмиш Айдын Әлиев, Һачыхан Әһмәдханов, Фәррух Бабаев, Камал Чәлилов, Әлияр Аббасгулиев, Әмир Һачыев йолдашлар вә бир чох башгалары өз вәзифәсинин өһдәсиндән мүвәффәгиййәтлә кәлир, истеһсалат тапшырығыны артыгламасилә еринә етирирләр.

Инди заводумузда ишләйәнләрин 25 фаизә гәдәри украйналылардыр. Онлар бурада мүһәндис, техник, технолог, уста, полад әридән вәзифәсиндә вә башга вәзифәләрдә чалышырлар. Бу мүтәхәссисләрин заводумуза бөйүк көмәйи дәйир. Донбасын мәшһур поладәридәни, һазырда заводумузда чалышан Павел Назаров йолдашын тәшәббүсү илә коллективимиз полады сүр'әтли үсулла әритмәйә башламышдыр. Бунун нәтичәсиндә айры-айры нөвбәләрин ишчиләри полады вахтындан 3—4 саат тез әридирләр. П. Назаров йолдашын үсулу илә ишләйән Мурад Зейналов вә Пйотр Плехов йолдашлар илин әввәлиндән индийәдәк пландан әлавә чохлу мәһсул бурахмышлар.

ЯҺЯ МӘММӘДОВ

Бакы бору-прокат заводунун директору.

ДНЕПР САҺИЛИНДӘ

(ПОЭМАДАН БИР ПАРЧА)

Юрдумуз, халгымыз чыхды мүзәффәр
Вәтән угрундакы мүһарибәдән
Дағылмыш, сөкүлмүш мин кәнд, мин шәһәр
Тикилди, гурулду, күлдү енидән.

———

Вәтән гамәтилә галхды аяға
Онун шадлыг этди бәхтәвәр эли,
Мин бир бәзәк вурду догма торпаға
Халгын гадир эли, ярадан эли.

———

Әл-әлә, ян-яна, чийин-чийинә
Элләр гардаш олуб аддымладылар,
Онларын гүдрәтли элилә енә
Дөндү лаләзара бизим бу дияр

———

Дастанлар язылса гуртаран дейил
Ширин һекайәти, сөзү юрдумун.
Бу аг күнләринә, бу новрағына
А достлар, шаһиддир өзү юрдумун.
Каналлар боюнча ахды кур сулар
Күл ачды саһрасы, дүзү юрдумун.
Нур сачды элләрин зәфәр йолуна
Москва, пайтахты, көзү юрдумун.
Сәсләди рус гардаш он беш гардашы
Күлдү һәмишәлик үзү юрдумун.

———

Элләр, гүввәт алыб партиямыздан
Мәним аг күнүмдүр, һүнәрим деди.
Вәтән торпағыны күлүстан этсин
Әмәк чәбһәсиндә зәфәрим деди.
Ленин арзусуйла чырағбан олсун
Нур сачсын һәр кәндим, шәһәрим деди.
Яйылсын чаһана, азад, бәхтәвәр,
Бир дөвран ярадан хәбәрим деди.

———

...Шевченко адына театр будур
Бәзәкли кәлинтәк күлүр инсана.
Мин бир рәссам эли мәһәббәт илә
Рәнк вурмуш бу кечә элә бил она.

———

Белә күн олмамыш иллэрдән бәри
Әсир май күләйи, күчәдә сәрин,
Санки саламлайыр бах, кәләнләри
Хош этри күлләрин, ясәмәнләрин.

———

Бина парылдайыр, яныр айнатәк
Ишыг дәнизидир онун һәр яны.
Бүкүн байрам эдән Украйнатәк,
Шәндир онун азад гызы, огланы.

———

Гонаглар дәстәйлә ахышыб кәлир
Һәр ян «хош кәлдиниз» дейир онлара,
Алгышлар, нидалар кейә йүксәлир
Тәбрик сәдалары вермәйир ара.

———

Бир сачы-саггалы агармыш гоча
Бахыр мәһәббәтлә ирәли бир баш,
— Көрүм вар оласан өмрүн боюнча—
Дейир янындакы бир кәнчә—йолдаш,

———

Будур Москвалы гонагдара бах,
Кәлмишләр догма рус элләримиздән.
Бөйүк гардашымыз үч йүз ил габаг
Дар күндә тутмушдур элләримиздән.
Кәнч дейир:—бабачан догрудур, бәли,
Бирлик галиб кәләр шәрә дүнядә
Вәтән давасыны, он ил әввәли—
Бабачан, бир анлыг кәтирәк яда.
Бөйүк гардашымыз узатмасайды
Халглара гүдрәтли элини дейин,
Дөйүш мейданында азгын дүшмәнин
Гыра биләрдикми белини дейин?

———

Чамаат сыхлашыр ачылыр ара
Әзиз гонаглара йол верир һамы
Ахыр алгыш сәси лап узаглара,
Ишыглы, чичәкли бу май ахшамы:
—Алгыш рус халгына!
—Бөйүк гардаша!
—Ура!..
—Гой вар олсун!
—Яша, мин яша!

———

Әзиз гонагларын күлүр үзләри
Издиһам күл-чичәк атыр онлара.
Украйна халгынын үрәк сөзләри
Ахыр додаглардан вермәйир ара.

———

Өзбәк гардашларын кәлир дәстәси
Зәрли арахчынлар мин рәнкә чалыр,
Тәбрик нидалары, «хош кәлдин» сәси
Һәр дилдә, ләһчәдә кейә учалыр.

———

Кәлир белоруслар, кәлир күрчүләр,
Кәлир литвалылар, газахлар кәлир.
Совет халгларынын досту, сирдашы
Гардаш өлкәләрдән гонаглар кәлир.

———

Издиһам чахнашыр енә дә бәркдән
Алгыш сәдалары тутур һәр яны,
Гардаш Украйна инди үрәкдән
Будур гаршылайыр Азәрбайчаны:

———

Кечир Минкәчевир гәһрәманлары
Узаныр онлара чохлу таныш әл.
Онлар булдозери бурда өйрәниб
Вәтәнә дөнмүшдү ики ил әввәл.

———

Дәстәдән айрылан бир кәнчә бах сән
Гышгырыр:—хош кердүк, әзизим Иван!
Бизим Сумгайытлы поладәридән
Бу көзәл пешәни өйрәнмиш ондан.

———

Борислав нефтчиси тапыр достуну
Дейир:—чохлу насос көндәрин бизә.
Бакыда чох көзәл гурурлар ону
Яман көмәк эдир ишләримизә.

———

Күлүр, байрам эдир бөйүк бир Вәтән
Юрдумуз нур сачыр күнәшә, ая,
Бу нур рус халгынын гардаш элиндән
Дүшмүшдүр үч йүз ил Украйная.

———

Киевин гойнунда янан ишыглар
Күчлү мәш'әл кими чатыр мин элә,
Богданын вәтәни хәбәр көндәрир
Енә Москвая, догма Кремлә.

———

Бу хәбәр элләрин зәфәр сәсидир
Алмыш гүдрәтини партиямыздан,
Бу хәбәр гардашлыг ифадәсидир
Илләрлә дүшмәмиш дилдән-ағыздан.

———

Калинин күчәси, Ленин мейданы,
Киев бағларындан кәлир бу хәбәр.
Кәзир гарыш-гарыш шән Украйнаны
Карпат дағларындан кәлир бу хәбәр.

———

Көзәл Крешчатик үзүр ишыгда
Уча биналары гатар-гатардыр.
Бу рус торпағынын гәдим шәһәри
Хошбәхт нәсилләрә бир ядикардыр.

———

Кәлир Даринтсадан будур машынлар
Днепри гучмуш о, көрпүдән кечир.
Бу ени шәһәрдә яшаянларын
Өмрү хошбәхт кечир, күнү шән кечир.

———

Ахыр Украйная Днепроһесдән
Кечәли күндүзлү фәрәһ, күч, ишыг,
Илич лампалары, колхоз кәндинә
Верир мин көзәллик, верир ярашыг.

———

Ашыр колхозларын вары башындан
Чөлләр далғаланыр дәрялар саяг,
Ейир зәһмәтинин барыны инсан
Онундур әбәди бу ер, бу торпаг.

———

Киевин үстүндә һәр сәһәр эркән
Нәһәнк заводларын учалыр сәси,
Гарышыр бу сәсә үзү аг эдән
Шанлы иш нәғмәси, әмәк нәғмәси.

———

Бир бина йүксәлир, һәр аддым башы
Мин бәзәк вурулур кәлинтәк она.
Гойдугча бәналар даш үстә-дашы
Онларын ени күч кәлир голуна.

———

Яхасы чәкили гызлар, оғланлар
Азад гушлар кими верир сәс-сәсә.
Нечә фәрәһлидир, хошбәхтдир онлар
Кими ишә кедир, кимиси дәрсә.

———

Киевин гойнунда янан ишыглар
Күчлү мәш'әл кими чатыр мин элә
Богданын вәтәни хәбәр көндәрир
Бүкүн Москвая, догма Кремлә.

———

Бу хәбәр элләрин зәфәр сәсидир
Алмыш гүдрәтини партиямыздан
Бу хәбәр тәшәккүр ифадәсидир
Будур эшидилир милйон ағыздан:

———

Буну, гардаш кими вериб әл-әлә
Вәтән кешийиндә дуранлар дейир.
Буну, дөйүш күнү көстәриб һүнәр,
Дүшмәнин белини гыранлар дейир.
Буну, зәһмәтийлә, мәрд элләрилә
Дүняны енидән гуранлар дейир.
Буну, дәряларда од ахтаранлар,
Дағларын бағрыны яранлар дейир.
Буну, үрәкләри рус гардашына
Бөйүк мәһәббәтлә вуранлар дейир!

———

...Кениш гапылардан кирир гонаглар
Ягыр башларына кейдән күл, чичәк,
Украйна шадланыр фәрәһ ичиндә
Элләри меһрибан, Киеви көйчәк!

———

Салон агзыначан долмуш адамла
Сөнүр чил-чырағын сон ишыглары,
Сәсcиз мараг илә мин эһтирамла
Нәзәрләр дикилир сәһнәйә сары.

———

Галхыр яваш-яваш юхары пәрдә
Марагла, севинчлә вурур мин үрәк,
Бу май ахшамында ачмыш сәһнәдә
Санки һеч солмаян әлван күл-чичәк.

———

Дурмуш хор дәстәси архада сәссиз,
Бөйүк оркестро интизардадыр.
Инди дирижора фикир верин сиз,
Галхыр яваш-яваш саг эли будур.

———

Бир анда чахнашыр элә бил салон
Хорун мусигийә гарышыр сәси,
Курлайыр бу кечә азад халгларын
Гардашлыг нәғмәси, достлуг нәғмәси.

———

Бир байрағын алтында биз
Яшайырыг һәяты шән.
Догма әзиз ана олмуш
Һамымыза бөйүк Вәтән.

———

Салам гардаш Украйная
Азәрбайчан элләриндән
Дәриб сизә көндәририк
Бағчамызын күлләриндән

———

Украйнанын чөлләринә
Гой яйылсын шән сәсимиз.
Хәзәр кими чох севирик
Аг ләпәли Днепри биз.

———

Богданы биз Короглутәк
Яд эдирик һөрмәт илә,
Бирләшдирди рус халгыйла
Өз халгыны чүр'әт илә.

———

Фәрәһимиз ашыр, дашыр
Сығышмайыр гәлбимизә.
Азәрбайчан элләринин
Саламы вар достлар сизә!

———

Гой вар олсун партиямыз
Вәтәнимиз долсун яша,
Он беш азад республика
Саг ол дейир рус гардаша!

———

Кәсилди гәлб ачан маһны сәсләри,
Алгышлар учалды кейә бир анда.
Сәһнәйә севинчлә, мәһәббәт илә,
Олду чичәк атан, күл туллаян да.

———

Дөндү арам илә үзү салона
Дирижор күләрәк бахды дөрд яна,
Мин меһрибан нәзәр дикилди она
Алгыш сөйләдиләр Азәрбайчана.

———

Фикир вер салонда отуранлара
Бах, габаг чәркәдә ики гадын вар,
Алгыш сәдалары верәнтәк ара
Яхашыр онлара чаван бәстәкар.

———

Аг бирчәк бир гадын галхыб ериндән
Мин адам ичиндә өпүр оғланы,
Сөйләйир:—боюна гурбан олум мән
Бүкүн бағышладын мәнә дүняны.

———

Ал янаг бир кәлин учмаг истәйир,
Шадлыгдан, фәрәһдән уча билмәйир,
Әринин бойнуну гучмаг истәйир,
Утаныр, чәкинир гуча билмәйир.

———

Севинч яшларыны ахыдыр ана
Сағалыр гәлбиндә мин кеһнә яра,
Бизим ал янаглы һаким Оксана
Бахыр мәһәббәтлә әри Элдара.

———

Сарылыр бойнуна бир кәнч Элдарын
Өпүр дөнә-дөнә сөйләйир она:
—Әһсән! Һейрәт этдим бачарығына
Лайиғсән атамын оғуллуғуна—
Дейиб кәнч Элдары бағрына басды
Бу забит Тарасды, ме'мар Тарасды.

———

Йол верди Элдара салондакылар
Ону тәбрик эдиб чох чалдылар әл.
Әтрафда һеч кәси кәрмәди Элдар
Дурду көзләриндә бөйүк бир һейкәл.

———

Элдар аддымыны атдыгча санки.
Һейкәл яваш-яваш чәкилиб кери.
О, өз шакирдинә тәһвил верирди
Сәнәт аләминдә тутдуғу ери.

———

Бизим күнләримиз верди барыны
Достлуг симфониясы язды бәстәкар,
Гоча мүәллимин арзуларыны
Еринә етирди бу кечә Элдар.

ЗЕЙНАЛ ЧАББАРЗАДӘ.