Халг намизәдләри

ДӘНИЗ КӘШФИЙЯТЧЫСЫ

1949-чу илин январ айы иди. Тәгрибән 2 ил иди ки, «Нефт дашлары» району өйрәнилирди. Бурая кеолог дәстәләри, кәшфийят кәмиләри кәлмишдиләр. О заман кеоложи тәкиллар тәкмәкдән башга бир иш көрүлмәмишдисә дә, дәниздә түкәнмәз нефт сәрвәти олдуғуна кеологлар мөһкәм инанырдылар. Һеч олмазса бир гую газмагла бу еһтималын дүзкүнлүйүнү тәсдиг етмәк лазым иди.

Бу чәтин вә мәс'ул иш Михаил Каверочкинә тапшырылды. Чәсарәтли кәшфийятчы, яхшы тәшкилатчы олан Каверочкин о вахтадәк онларла гую газмышды.

1949-чу илин март күнләриндән бириндә Каверочкинин газма дәстәси гаяларын үстүнә чыхды.

Михаил Павлович инди һәмин күнү хатырлаяраг дейир:

— Бизим бригадамыз әввәлләр дә дәниздә гую газмалы олмушду, лакин бу иш, бир гайда оларағ, саһилин яхынлығында апарылырды. Белә узагда, ачыг дәниздә биздән әввәл һеч кәс гую газмамышды.

Хәзәр дәнизиндә илин 300 күнү фыртыналы олур. Каверочкинин бригадасынын пайына да фыртыналы күнләр аз дүшмәди. Чох заман күләк адамлары йыхыр, бөйүк, көпүклү далгалар исә гуюну ез алтына алырды. Бә'зән адама елә кәлирди ки, чошмуш дәниз индичә адамлары вә аваданлығы удачагдыр. Лакин газма иши даяндырылмырды. Ноябр айынын 7-чи кечәси гуюдан күчлү нефт фантаны вурмага башлады. Бу, бөйүк гәләбә иди.

Хәзәр дәнизинә кениш һүчум башланды. Дәниздә вышкаларын сайы күндән-күнә артды.

Нефт сәнаесиндә ишләдийи мүддәтдә Михаил Каверочкин 130-дан артыг гую газмышдыр. Бунлардан 20-дән чоху «Нефт дашлары» районунда газылмышдыр. Һәр шейлә марагланан уста әлдә эдилмиш нәтичәләрлә кифайәтләнмир, газманын сүр'әтини дурмадан артырмага, мая дәйәрини ашағы салмага чалышыр. «Нефт дашлары» районунда о, биринчи олараг бир нөвдән бинәврәдән бир нечә майили истигамәтдә гую газмага башламыш, кил мәһлулунун һазырланмасыны вә гуйя вурулмасыны механикләшдирмәйә даир тәклифи һәята кечирмишдир. Бүтүн бунлар она он минләрлә метр гуюну хейли сүр'әтлә газмага имкан вермишдир.

1951-чи илдә М. Каверочкин Хәзәр дәнизиндә нефт ятагларынын кәшф эдилмәсиндә вә онлардан истифадә олунмасында иштирак етдийинә көрә, бир груп башга нефтчиләрлә бирликдә Сталин мүкафатына лайиг көрүлмүшдүр. О бири ил исә узун мүддәт вә гүсурсуз ишләдийинә көрә она Ленин ордени верилмишдир.

Һазырда М. Каверочкинин бригадасы ени нефт ятағыны кәшф етмәкдәдир. Бу ахырларда бурада газылан гуюдан нефтин фантан вурмасы ени зәнкин нефт еһтиатларынын мөвчуд олдуғу һаггында кеологларын еһтималыны тәсдиг едир.

Шүвәлан сечки даирәсинин зәһмәткешләри М. Каверочкини республиканын Али Советинә депутатлыға намизәд кестәрмишләр.

М. ҺҮСЕЙНОВ
Шүвәлан даирә сечки комиссиясынын сәдри.

Депутатлыға намизәдләрлә сечичиләрин көрүшләри

Азәрбайчанын шәһәрләриндә вә кәндләриндә сечичиләрин Азәрбайчан ССР Али Советинә вә ерли зәһмәткеш депутатлары Советләринә депутатлыға намизәдләрлә көрүшләри кечирилир.

91 нөмрәли мәктәбин бинасында Байыл сечки даирәси зәһмәткешләринин Азәрбайчан ССР Али Советинә депутатлыға намизәд, Сталиннефт нефт мә'дәнләри газма конторунун директору **Ага Нә'мәтулла** илә көрүшү олмушдур.

Йығынчагда чыхыш едән вәкил Вдовин йолдаш вә сечичиләрдән Әлиев, Ширәлизадә, Колесниченко йолдашлар газмада мүтәрәгги үсуллар тәтбиг етдийинә көрә ики дәфә Сталин мүкафатына лайиг көрүлмүш адлы-санлы Бакы нефтчиси һаггында чох сәмими данышмышлар.

Чыхыш едәнләр сечичиләрә мүрачиәтлә онлары сечкиләр күнү коммунистләрлә битәрәфләрин сарсылмаз иттифагынын намизәдләринә сәс вермәйә чағырмышлар.

2 нөмрәли сәнәт мәктәбиндә Үчүнчү Интернационал сечки даирәси сечичиләринин Азәрбайчан ССР Али Советинә депутатлыға намизәд, лейтенант Шмидт адына заводун ишчиси **Зинаида Семйоновна Доронина** илә көрүшү олмушдур.

Йығынчагда чыхыш едән вәкилләр Нечобей, Сварчевская йолдашлар, сечичиләрдән Әлиева йолдаш вә башгалары Доронина йолдашын габагчыл ишчи олдуғундан, ез истеһсалат нормаларыны мүнтәзәм сурәтдә 200 фаиз еринә етирдийиндән данышмышлар. Зинаида Семйоновна бөйүк ичтимаи иш апарыр. О, мүәссисәнин галиблар шурасына башчылыг едир, завод партия вә һәмкарлар иттифаглары комитәләринин үзвүдүр. Чыхыш едәнләр сечичиләри сечкиләр күнү коммунистләрлә битәрәфләр иттифагынын намизәди З. С. Доронинаја сәс вермәйә чағырмышлар.

Азәрбайчан ССР Али Советинә депутатлыға намизәд, Күркәннефт нефт мә'дәнләри идарәси биринчи мә'дәнинин мүдири **Бәхтияр Мәммәдов** йолдаш.

ПАМБЫГ УСТАСЫ

Хыллы районунда кәнч памбыгчылар йүксәк мәһсул уғрунда мүбаризәйә башламаздан әввәл бир гайдә оларағ, Сталин адына колхозда 100 һектарлыг бир саһәни нәзәрдән кечирирләр. Бура Сосиалист Әмәйи Гәһрәманы Айна Гулиеванын саһәсидир. Онун мүвәффәгиййәти һаггында хәбәрләр Муған дүзләриндән хейли узагалара йайылмышдыр.

Айна Гулиева нәслән памбыгчыдыр. О, һәлә мәктәбдә охуяркән памбыг бечәрмәйи севмиш вә бүтүн һәятыны бу ишә һәср етмәйи гәрара алмышды. Кәнч Айна кәнд мәктәбини гуртардыгдан сонра өзүнүн ата-анасы ишләйән бригадая кәлди. О, памбыга гуллуг етмәк гайдаларыны тәчрүбәли памбыгчылардан диггәтлә өйрәнди. 1941-чи илдә она йүксәк мәһсул манғасына башчылыг етмәйи тапшырдылар. Айнанын манғасы, һәр ил йүксәк мәһсул көтүрмәйә наил олду.

1945-чи илдә Айна Гулиеваны даһа мәс'ул бир ишә— тәсәррүфат бригадирлийи вәзифәсинә ирәли чәкдиләр. Комсомолчу гыз бригада үзвләрилә бирликдә даһа сә'йлә чалышыб көркәмли нәтичәләр әлдә етди. 1947-чи илдә Айна Гулиевая вә онун бачысы, комсомолчу кәнчләр манғасынын башчысы Чәннәт Гулиевая йүксәк памбыг мәһсулу көтүрдүкләринә көрә Сосиалист Әмәйи Гәһрәманы ады верилди.

1950-чи илдә Айна Гулиева Коммунист партиясы сыраларына гәбул едилди, Айнанын усталығы илдән-илә артыр. Онун саһәсиндән тапшырыгдан бир дәфә ярым-ики дәфә артыг памбыг мәһсулу көтүрүлмәси ади бир һал олмушдур.

Айна Гулиева дәфәләрлә район Советинин депутаты сечилмишдир. О, районун памбыг тарлаларында габагчыл тәчрүбәнин йайылмасы саһәсиндә бөйүк иш көрүр, колхозлар арасында өһдәйә көтүрүлмүш вәзифәләрин гаршылыглы йохланылмасыны тәшкил едир, мүһазирәләр охуюр вә сөһбәтләр кечирир.

Холгарабучаг кәндинин әһалиси бачарыглы памбыгчыны Азәрбайчан ССР Али Советинә депутатлыға намизәд кестәрмишдир. Бу, коммунист Айна Гулиеванын хидмәтләринә халгын вердийи ән яхшы гиймәтдир.

НӘСИР ӘСӘДОВ
Хыллы районундакы Сталин адына колхозун сәдри.

Халг ханәндәси

Азәрбайчан халгы ез ханәндәләринә— ашыгларына бөйүк мәһәббәт бәсләйир. Чох гәдим замандан бәри ашыглар халгын фикир вә арзуларынын ифадәчиси олмушлар. Онлар ез мәһарәтләрини ени мәзмунла зәнкинләшдирәрәк, нәсилдән-нәслә верирләр.

Ашыг Шакир Һачыев ени һәятын сәадәти, колхозларын ярадычы боллуг, доғма елкәнин симасыны дәйишдирән ени тикинтиләр һаггында чохлу маһны гошмушдур. Кәнч ашыг республиканын шәһәр вә кәндләриндә чох мәшһур олмушдур.

Шакир Һачыев совет дөврүндә етишмиш ени типли ашыгдыр. Кәндли оглу Шакир һәлә мәктәбдә охуяркән ашыгларын ән'әнәви мусиги аләти олан кур сәсли сазы әлинә алмышдыр. О, илк маһныларыны Гафгаз дағларынын әтәйиндә ерләшән Агсу районунун Хәлилли кәндиндә бәстәләмишдир. Халг маһныларына кәнчин хошуна кәлмиш вә о, адлы-санлы ашыг Мурсәлин яшадығы Көйчай шәһәринә көчмүшдүр. Бурада о, шәһәр орта мәктәбиндә тәһсил алмага вә Мүрсәлдән ашыглыг сәнәтини өйрәнмәйә башламышдыр.

Беш ил бундан әввәл ашыг Шакир Бакыя консертә дә'вәт олунмуш вә Азәрбайчан Дөвләт Филармониясында мүвәффәгиййәтлә чыхыш етмишдир. О вахтдан бәри ашыг Шакир Бакыда вә республиканын башга шәһәрләриндә дәфәләрлә ашыг маһнылары кечәләриндә иштирак етмишдир. Онун репертуарында ез әсәрләри илә янашы, шөһрәт тапмыш ашыгларын, халг классик лирикасы вә эпосу ярадычылығынын бир чох маһнылары вардыр. Шакирин мәләһәтли сәси вә ашыглара хас олан һәрәкәтләри динләйичиләри валеһ едир, маһныларын маһиййәтини даһа яхшы баша дүшмәйә көмәк едир.

Ашыг Шакирин планлары вә арзулары һаггында она суал верәркән, о, белә дейир:

—Ашыгын алныз бир йолу вардыр ки, о да ез халгына, ез Вәтәнинә хидмәт етмәкдир. Мәним арзум классик ашыгларын мәһарәтини өйрәнмәк, кезәл һәятымыз, хошбәхт адамларымыз һаггында бөйүк гүввә илә кезәл маһнылар охумагдыр.

Халг ханәндәси ашыг Шакир Һачыеви Күрдәмир районунун колхозчулары Азәрбайчан ССР Али Советинә депутатлыға екдилликлә намизәд кестәрмишләр.

БҮЛБҮЛ МӘММӘДОВ
ССРИ халг артисти.

Пландан әлавә 400 тон нефт

Сталиннефт нефт мә'дәнләри идарәси 6-чы мә'дәнинин коллективи ән яхшы усталардан бири олан Бәдир Мирзәеви Сталин район зәһмәткеш депутатлары Советинә екдилликлә депутатлыға намизәд кестәрмишдир. Уста Мирзәевин башчылыг етдийи саһә нефтчиләри сосиализм ярышында ирәлидә кедир. Саһәдә нефт истеһсалыны артырмага имкан верән онларла тәдбир һәята кечирилир.

Кечән ил саһәдә пландан әлавә 2.000 тона яхын нефт чыхарылмышдыр. Бу ил саһәнин коллективи ез әмәк сә'йини даһа да артырыр. Январ вә феврал айларында нефт истеһсалы тапшырыгы хейли артыгламасилә еринә етирилмишдир. Бригада пландан әлавә 400 тон нефт чыхармышдыр.

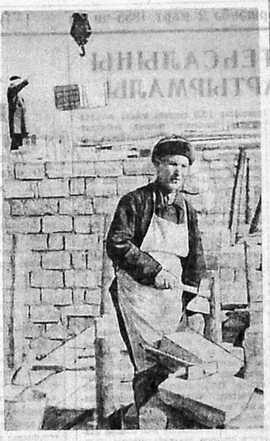

Азәрбайчан ССР Али Советинә депутатлыға намизәд, Бакы тикинти трестинин бәнпасы **Мәммәдбагыр Атабала оғлу.**

КРАНЧЫ ҺӘЧӘР ДАДАШОВА

Бу күнләрдә Бакы лиманынын коллективи бөйүк руһ йүксәклийи илә ишләйир. Бурая күндүз вә кечә йүклә долу кәмиләр кәлиб-кедир. Лиманын бөйүк вә екдил коллективи бешинчи бешиллийин сон или планыны вахтындан әввәл еринә етирмәк уғрунда фәал мүбаризә апарыр. Кранчы Һәчәр Дадашова тәгрибән 12 илдир ки, бу коллективдә ишләйәрәк, ез билик вә бачарығыны севдийи ишә һәср едир.

1943-чү илдә 17 яшлы Һәчәр гыса мүддәтли механизаторлар курсуну битирдикдән сонра ишләмәк үчүн лимана кәлмишди. О заман Һәчәр лимандакы электрик кранынын өмрүндә биринчи дәфә көрүрдү. Онун йолунда чох чәтинликләр дурурду. Лакин әмәйи севмәк, гаршыя гоюлан мәгсәдә наил олмаг әзми, тәчрүбәли кранчыларын мәсләһәтләринә фикир вермәк Һәчәрә бу чәтинликләри арадан галдырмагда вә ез ишинин устасы олмагда көмәк етди. Һәлә 1948-чи илдә Һәчәр Дадашова ишдә йүксәк көстәричиләрә наил олдуғуна көрә, ССРИ Дәниз Донанмасы Назирлийинин «Фәхри фәрманы» илә тәлтиф олунду, Һәчәрин дөшүндәки «Әмәкдә фәргләнмәйә көрә» медалы онун дәниз нәглиййатында яхшы ишләдийини сүбут едир.

Хәзәр дәнизиндә кечән илин әввәлләриндә механизмләрин тә'мирарасы ишләмә мүддәтини узатмаг уғрунда механизаторларын ярышы башланмышды. Кранчы Һәчәр Дадашова бу ярышын тәшәббүсчүләриндән бири иди. 4 илдә о, бешиллик тапшырыгы еринә етирди.

Һәчәр Дадашова ез ихтисасыны дурмадан артырыр вә габагчылларын тәчрүбәсини өйрәнир. О, йүкләмә-бошалтма әмәлиййатында кранларын һәрәкәтини дәйишдирмәк техникасыны мәнимсәмишдир.

Һәчәр Дадаш гызы Дадашова Коммунист сечки даирәсиндән Азәрбайчан ССР Али Советинә депутатлыға намизәд гейд едилмишдир.

Шүбһә йохдур ки, кранчы Һәчәр Дадашова Азәрбайчан ССР Али Советинин депутаты вәзифәсиндә сечичиләрин е'тимадыны доғрулдачагдыр.

Б. МЕҺДИЕВ
вәкил.

МЕХАНИЗАТОРЛАРЫН ФӘХРИ

Механизаторлар инди һәр ердә Мәһйәддин Абдуллаевин адыны ифтихарла чәкирләр. Тәчрүбәли механизатор һәгигәтән буна лайигдир.

Мәһйәддин Чәмил оглу Абдуллаев 1926-чы илдә Бәрдә районунун Ширванлы кәндиндә анадан олмушдур. О, ибтидаи тәһсилини ез кәндләриндә алдыгдан сонра, механизатор олмаг һәвәсилә Бәрдә МТС-дә тракторчулар һазырлаян 3 айлыг курсда охумуш вә ораны мүвәффәгиййәтлә битирмишдир. О, илк әввәл МТС-нин 4 нөмрәли трактор бригадасында тракторчу көмәкчиси ишләмиш, аз сонра исә трактору мүстәгил идарә етмәйә башламышдыр.

Абдуллаев тракторчу ишләдийи мүддәтдә һәмишә машынын саз олмасына чалышмыш, верилән тапшырыгы хейли артыгламасы илә еринә етирмишдир. Онун әкин кечирдийи вә бечәрдийи памбыг вә тахыл саһәләриндән һәр дәфә йүксәк мәһсул көтүрүлмүшдүр.

Әкинчиликдә яхшы тәчрүбә газанмыш М. Абдуллаеви 1953-чү илдә 12 нөмрәли трактор бригадасына бригадир тә'йин етмишләр. Бу бригаданын механизаторлары кечән ил Ворошилов адына колхозда 325 һектар саһәдә памбыг әкмиш вә плаи планы бүтүн тарлачылыг бригадалары үзрә хейли артыгламасы илә еринә етирмишләр.

Бригаданын тракторчулары кечән ил юмшаг шум һесабы илә 3.500 һектар әвәзинә 5.000 һектар саһәдә иш көрмүш вә 2.170 килограм яначаға гәнаәт етмишләр. Механизаторлар памбығын бечәрилмәсиндә йүксәк агротехника үсулларындан бачарыгла истифадә едәрәк 1.750 һектар әвәзинә 2.300 һектар саһәйә култивасия чәкмишләр.

М. Абдуллаев кечән илин ай мөвсүмүндә комбайн агрегатларындан сәмәрәли истифадә етмиш вә 180 һектар әвәзинә 260 һектар саһәнин тахылыны йығмышдыр. Механизаторлар һейвандарлыг үчүн ем тәдарүк едилмәсиндә дә колхоза яхындан көмәк етмишләр. Онлар кечән ил 125 һектар әвәзинә 180 һектар саһәнин отуну йығмыш, 150 тон әвәзинә 302 тон силос дограйыб басдырмышлар.

Бригаданын үзвләри 1954-чү илдә әлдә етдикләри мүвәффәгиййәтләрә көрә кәнч механизаторларын республика ярышында биринчи ери тутмушлар. М. Абдуллаевин ады Азәрбайчан ЛКҜИ МК-нын шәрәф китабына язылмышдыр.

М. Абдуллаевин трактор бригадасынын үзвләри бу илин яз тарла ишләринә кечән илләрә нисбәтән даһа яхшы һазырлыг көрүрләр. Онлар торпағы сә'йлә бечәрмиш, тарлалара кифайәт гәдәр мә'дән күбрәси вә ерли күбрә верилмәсиндә Ворошилов адына колхозун үзвләринә яхындан көмәк етмишләр.

Тәчрүбәли вә ишкүзар механизатор Мәһйәддин Абдуллаев инди тәкчә Бәрдә МТС-нин коллективи арасында дейил, районун колхозчулары вә кәнд тәсәррүфаты ишчиләри арасында да бөйүк һөрмәтә маликдир. Буна көрә дә М. Абдуллаев Бәрдә сечки даирәсиндән Азәрбайчан ССР Али Советинә депутатлыға намизәд кестәрилмишдир. Мартын 6-да сечкиләр күнү биз һамымыз бир нәфәр кими өзүмүзүн лайигли намизәдимиз М. Абдуллаев йолдаша сәс верәчәйик.

ЮСИФ МӘММӘДОВ, МӘММӘД СӘЛИМОВ, БАЙРАМ ҺАЧЫЕВ
Бәрдә МТС-нин механизаторлары.

Депутатлыға намизәдләрлә сечичиләрин көрүшләри

Сабирабад районунун мәдәниййәт евиндә сечичиләрин Азәрбайчан ССР Али Советинә депутатлыға намизәд, Азәрбайчан ССР Али Совети Рәясәт Һей'әтинин Сәдри **Мирзә Әждәр оглу Ибраһимовла** көрүшү олмушдур.

Колхоз тарлаларынын зәһмәткешләри, кәнд зиялыларынын нүмайәндәләри ез чыхышларында коммунистләрлә битәрәфләр иттифагына екдилликлә тәрәфдар олдугларындан данышмышлар.

26 комиссар адына колхозун манғабашчысы Зинйәт Әскәрова ез чыхышында демишдир:

— Биз, Азәрбайчан колхозчулары Вәтәни әмин едирик ки, республиканын кәнд тәсәррүфаты ишчиләри гаршысында дуран вәзифәләри шәрәфлә еринә етирәчәк, даһа артыг мәһсул вә хаммал верәчәк, кәнд тәсәррүфаты биткиләринин вә ичтимаи һейвандарлығын мәһсулдарлығы саһәсиндәки тапшырыглары артыгламасилә едәмәк үчүн гүввәмизи эсиркәмәйәчәйик.

Йығынчагда сечичиләр тәрәфиндән сәмимиййәтлә гаршыланан Азәрбайчан ССР Али Советинә депутатлыға намизәд Мирзә Әждәр оглу Ибраһимов чыхыш етмишдир. М. Ибраһимов она кестәрилмиш е'тимад үчүн сечичиләрә тәшәккүр етмишдир.

Еһтият әмәк гүввәләри идарәсинин клубунда 28 Апрел адына сечки даирәсинин сечичиләри Азәрбайчан ССР Али Советинә депутатлыға намизәд, Азәрбайчан тибб институтунун ассистенти **Лейла Мирзаевна Тағызадә** илә көрүшмүшләр.

Загатала фындыгтәмизләмә заводунун клубунда Загатала сечки даирәсинин сечичиләри Азәрбайчан ССР Али Советинә депутатлыға намизәд, Загатала район партия комитәсинин биринчи катиби **Рүстәм Гасым оглу Сәфәралиевлә** көрүшмүшләр.

Көзәл тәрбийәчи

Дзержински районунун сакит күчәләриндән бириндә ики мәртәбәли тәзә бир ев вардыр. Бу, ушаг бағчасыдыр. Мән мәктәбәгәдәр педагожи мәктәбини битириб илк дәфә бурая кәлән заман бу ишыглы вә кезәл бинанын гапысындан сыхыла-сыхыла дахил олдум. Ени иш йолдашларымын—тәрбийәчиләрин мәни нечә гаршылаячагларыны, ушагларла ишләйә билиб-билмәйәчәйими дүшүнүрдүм. Лакин бағчанын тәрбийәчиси Мария Леоновна мәни чох сәмими гаршылады, ез ишими яхшы гурмагда мәнә яхындан көмәк етди.

Булур, Мария Саакова бош вахтларында кәнч тәрбийәчиләри башына топлайыб тәрбийә вердийи ушаглар һаггында арамла сөһбәт едир.

Инди бу ушаглардан йүзләрлә адам бөйүк һәята гәдәм гоймуш, фәһлә, мүһәндис, һәким вә мүәллим олмушдур. Онлар ез вәтәнләрини, ез халгыны сева-сева ишләйирләр.

Нефтчи гызы Мария Леоновна 1923-чү илдә ушаг евинә тәрбийәчи вәзифәсинә тә'йин олунмушдур. Илк заманлар онун үчүн чәтин кечмишдир. Лакин ушаглара, ез ишинә гызгын мәһәббәт тәрбийәчийә бу чәтинликләри арадан галдырмагда, ушагларын рәғбәтини газанмагда көмәк етмишдир.

Мән бир күн марагды бир һадисәнин шаһиди олдум. Бағчамыза ени бир тәрбийәчи кәлди. Мүдир башгалары кими ону да һөрмәтлә гәбул етди. Бирдән ени тәрбийәчи һәйәчанла деди:

— Сиз мәни танымырсынызмы, Мария Леоновна?

О, бу сөзләри дедикдән сонра Саакованы гучаглады. Мә'лум олду ки, бу ени тәрбийәчи М. Л. Саакованын вахтилә бағчада тәрбийә вердийи ушаглардан биридир. Булур, онлар бир ердә отурмушлар; танышларыны, достларыны хатырлайырлар, инди яшлы адамлар олмуш ушаглар һаггында данышырлар.

Узаг Литвада рус гызы Надежда Соболева яшайыр. О, Мария Леоновная тез-тез мәктуб языр. Бу мәктубларда Надежда Соболева ушаг бағчасынын мүдирини ана адландырыр. Доғрудан да беләдир! Бөйүк Вәтән мүһарибәси илләриндә Надеждынын атасы чәбһәдә олан заман гыза бөйүк бир кәдәр үз вермишди: онун анасы вәфат етмишди. Надя М. Л. Саакованын ушаг бағчасында тәрбийә алмыш вә бағчанын мүдири бу етим ушагы ез аиләсинә гәбул етмишди.

Мүһарибә гуртарды. Атасы Надежданы ахтара-ахтара бурая кәлди. Гыз атасынын бойнуна сарылды.

Һазырда Надя Соболева 10 иллик мәктәби гуртармыш вә 11-чи синифдә охуюр. О, ез тәрбийәчиси М. Л. Саакова кими яхшы бир совет вәтәндашы олмага һазырлашыр.

Бакы Советинә депутатлыға намизәд **Мария Саакова** йолдаш тәрбийә вердийи ушагларла.

1937-чи илдән бәри М. Л. Саакова Бакы чөрәк трестинин ушаг бағчасына башчылыг едир. Бу ушаг бағчасы Бакыдакы ән яхшы ушаг бағчаларындан сайылыр. Ушагларын тәрбийәси илә мәшғул олмаг о гәдәр дә асан иш дейилдир. Бизим, тәрбийәчиләрин үзәринә кәләчәйимиз олан кәнч вәтәндашларын тәрбийәси үчүн бөйүк мәс'улиййәт дүшүр. Буну дәриндән дәрк едән Мария Леоновна вар гүввәсини ушагларын тәрбийәсинә сәрф едир.

О, чох шей билир, бөйүк һәят тәчрүбәсинә маликдир. Лакин кәнчә билийи илә кифайәтләнмир. М. Л. Саакова ушагларын тәрбийәсинә даир әдәбиййаты мүнтәзәм охуюр, семинарлара, мүшавирәләрә кедир, башга ушаг мүәссисәләринин ишини диггәтлә изләйир вә онларын ишиндә олан мүсбәт чәһәтләри ез бағчасында тәтбиг едир.

Саакова йолдаш фәал ичтимаиййәтчидир. Она һәмишә мүһүм партия тапшырыглары, һабелә Ордуя, авиасия вә донанмая көнүллү ярдым чәмиййәти комитәси тәрәфиндән тапшырыглар верилир. Саакова Бакы шәһәр Советинин депутатыдыр.

Бакы чөрәк трести ушаг бағчасынын коллективи ез сечкигабағы йығынчагында Мария Леоновна Саакованы енидән Бакы шәһәр Совети депутатлығына екдилликлә намизәд кестәрмишдир.

З. СЛУБИТСКАЯ
Бакы чөрәк трести ушаг бағчасынын тәрбийәчиси.