BYTYN ƏLKƏLƏRIN PROLETARLARƏ, BIRLƏŞIN!

QOMMUNIST

ERMƏNISTAN Q(B)P MQ və JQ-nin GYNDƏLIK ORQANЫ
ОРГАН ЦК И ЕК КП(б) АРМЕНИИ

22 IJUL
ÇYMƏRTƏSI
1939-çu Il
№ 167 (2487)
QIJMƏTI 10 Q.

Pambыqыn beçərilməsindəki gerilijə qəti son qojmalы

Respubliqamыzыn pambыqcы rajonlarыnыn partijalы və partijada olmajan bolşeviqlərinin hər il bol pambыq məhsulu uqrunda apardыqlarы mybarizə bəjyk nətiçələr vermişdir.

1937-çi ilin sentjabr ajыna kimi xalq dyşmənləri respubliqamыzda pambыq məhsulunu, elə də başqa kənd təsərryfat qulturalarыnыn məhsuldarlыqlarыnы aşaqы salmaq ycyn əkin dəvrijjəsini, aqronomija qajdalarыnы qarmaqarşыqlыqla salaraq əllərindən gələn hərçyr xəjanətliklərini etmişdirlər. Ançaq sosialist tarlalarыnыn zərbəci və staxanovcularы xoşbaxt, varlы və qultur həjat ycyn bol Stalin məhsulu uqrunda mybarizələrini qat- qat artыraraq dyşmən hilələrini puca cыxarmыşdыrlar. Budur 1934-çy ildə pambыqыn orta məhsuldarlыqы hər bir heqtar yzrə 7,8 sentner olduqu halda 1938-çi ildə isə geniş qolxozcu kytləri partijamыzыn və rəhbərimiz, Stalin joldaşыn başcыlыqы altында hər bir heqtardan 16 sentner pambыq gətyrmyşdyrlər Beləliklə kecən il respubliqada pambыq planы 143,3 prosentlə jerinə jetirildi.

Qəmərli rajonunun pambыqcы ustalarы kecən il xalqlarыn bəjyk dostu Stalin joldaşa əz məktublarында pambыqыn illik planыnы 153 prosentlə ödəməji və'd etmişdilər. Qəmərlililər əz və'dlərini namusla jerinə jetirmək ycyn staxanov hərəkatыnы qat qat artыrыb geniş pambыq ustalarыnыn iş təcrybələrini bytyn qolxozlara jajdыlar. Bu mybarizə nətiçəsi olaraq Qəmərli rajonu illik pambыq planыnы 170 prosentlə jerinə jetirdi. Ajrы-ajrы qolxozlar Ymumittifaq kənd təsərryfat sərgisinə iştirak etmək hyququ qazanmaq şyarы altында pambыq sahəsində Ymumittifaq reqordlarы qazanaraq əz mybarizələrini namusla başa catdырmыşlar. Məsələn: Burastan kənd qolxozu 1.489,5 sentner pambыq əvəzinə 1.750 sentner, Mxcjan qolxozu 1.744 sentner əvəzinə 2.556 sentner pambыq təhvil vermişdirlər. Vedi rajonunun Gəravan kənd qolxozu pambыq planыnы 180 prosentlə ödəmişdir və sairə.

Indi respubliqamыzыn pambыq tarlalarында onlarça aqroqanunlarы mənimsəmiş pambыq ustalarы mejdana cыxmыşdыr. Onlarыn iş təcrybələri həqiqətən bol məhsulun gətyrylməsinə səbəb olmuşdur. Hoqtemberjan rajonunun Qalagarx kənd qolxozunun zveno rəhbəri Hranuş Mxitarjan pambыqыn beçərilməsində aqroqanunlarы tədbiq edərək, pambыqыn qol-budaq budamasыnы avqustun 1-də, on-on iki qanatlы vaxtында, cox qanadlы budaqlarы və gəvdənin başыnы kəsməklə kecirəçəkdir. Qəmərli rajonunun Zəhrablы kənd qolxozunun zveno rəhbəri Varina Panosjan qol- budaq budamanы ijulun 25-də, on qanatlыq vaqtында jalnыz gəvdənin baş hissəsini kəsməklə kecirəçəkdir. Halbuki bə'zi rajonlarыmыzda qol-budaq budamanы tədbiq etməjirlər və jaxud ijulun 20-nə kimi kecirib qurtarырlar. Bu isə məhsuldarlыqыn aşaqы dyşməsinə səbəb olur.

Digər tərəfdən pambыqыn suvarылmasы işi dəxi ən myhymm jer tutur. Suvarma işləri aqroqanunlar yzərində aparылmalыdыr. Halbuki buna jerlərdə xysusi diqqət jetirmirlər. Vaqarşabad rajonu pambыqыn 3-çy suvarылmasыnы 61,9, Vedi 29,0, Zəngibasar 79,5, Qəmərli 96,3, Hoqtemberjan 45,2 prosentlə jerinə jetirmişdirlər. 4-çy suvarma isə Hoqtemberjanda 14,9, Vedidə 12,9, Vaqarşabadda 18,0 prosentlə jerinə jetirilmişdir. Bu faqtlar onu gəstərir ki, jerli partija və sovet təşkilatlarы, «Qolxozlarda suvarma sujunun daqыdылmasыna qarşы mybarizə tədbirləri haqqында» Ermənistan SSR XQS və EQ(b)P MQ nыn 1939-çu il 11 ijul tarixli qərarыnы jaxşы mənimsəməmişlər və ondan lazыmi nətiçələr cыxarmamыşdыrlar. Bunun nətiçəsində də Vedi, Hoqtemberjan rajonlarында bə'zi qolxozcular və tək-təsərryfatcылar əz həjətjanы ucastoqlarыnы suvarmaq ycyn qolxozun suvarma sularыndan oqurlajыb istifadə edirlər.

Pambыqыn alaq otlarыndan təmizlənməsi dəxi jarыtmazdыr. Ermənistan XQS və EQ(b)P MQ-nыn qərarына gərə 4-çy beçərmə ijunun 20-də başa catdырылmalы idi. Lakin Vedi rajonunda pambыqыn 4-çy alaqы 44,9, Zəngibasarda 69,6, Qəmərlidə isə 41,3 prosentlə jerinə jetirilmişdir. Bu isə dəzylməzdir.

Pambыqыn 5-çi və 6-cы beçərilməsini vaqtында başa catdырmaqdan bu templər tə'min edə bilməz.

«Pambыqыn jajda beçərilməsi, suvarылmasы və myaliçə edilməsi haqqында» Ermənistan SSR Xalq Qomissarlarы Soveti və EQ(b)P Mərkəzi Qomiteti vaqtында bytyn partija, sovet təşkilatlarыnы xəbərdar etmişdir ki, «...əkini qurtardыqdan sonra pambыqcылыq rajonlarы sovet və partija təşkilatlarыnыn nəvbəti və ən myhymm vəzifəsi pambыqыn tam myəjjən olunmuş myddətlərdə beçərilməsini, suvarылmasыnы və myaliçəsini nymunəvi surətdə kecirməkdir.»

Pambыqыn beçərilməsinin başa catdырылmasы vaqtына az qalmыşdыr. Rajon partija, içraijjə qomitetləri və MTS direqsijalarы bytyn qolxozlarda pambыqыn beçərilməsi, suvarылmasы və aqroqanunlarыn tədbiqi işlərini pozanlarы qəti məs'ulijjətə çəlb etməklə bərabər pambыqыn beçərilməsi işində partija və həkumətin qərarlarыnы vaqtында həjata kecirmək ycyn bytyn qolxozcu kytləsini səfərbərlijə almalыdырlar.

Sovet Ittifaqыnda

Nju-Jorqda, bejnəxalq sərgisində, sovet tytyn fabriqalarы papiroslarына bəjyk tələb vardыr.

Jaxын gynlərdə Leninqraddan 3-çy bəjyk papiros partijasы Nju-Jorq Sovet pavilionu kiosqalarында satылmaq ycyn gəndəriləçəkdir.

***

Petropavlovsqi deposu maşinisti (Omsqi dəmir jolu). Poljaqov joldaş 5 kəmyr qatarыnы birləşdirərək onu Petropavlovsqijə qədər 125 kilometr məsafəjə aparmыşdыr. Qatarыn uzunluqu 2 kilometrə, aqырlыqы isə 10.000 tonnadan juxarы olmuşdur.

---o---

SSRI Hərbi-Dəniz Flotunun Ymum Ittifaq gyny mynasibatы ilə.
Şəkildə: Stalin və Voroşilov joldaşlar «Cervona Uqrajna» qrejserində 1929 ildə.
Şəkil rəssam Pribitqovanыndыr. (TASS-ын fotoxroniqasы).

Ymumittifaq fizqultura paradы iştirakcылarынын Qremldə qəbulu

Əlkənin ən jaxşы fizqulturacылarы-Qыzыl mejdanda fizqulturacылarын Ymumittifaq paradыnda iştirak edənlər ijulun 20-də partija və həkumət rəhbərlərilə gəryşmyşdyrlər. Axşam saat 9-da RSFSR Baş Sovetinin içlaslar zalыны myttəfiq respubliqalarын fizqulturacылarынын, sport çəmijjətlərinin nymajəndələri, pajtaxtын adlы- sanlы adamalrы doldurmuşdurlar.

Stalin, Molotov, Voroşilov, Qaqanovic, Qalinin, Zdanov, Miqojan, Berija, Şverniq, Malenqov joldaşlarын gərynməsi gurultulu, syrəkli ovasija əmələ gətirir. Hamы ajaqa qalxaraq Stalin joldaşы və onun silahdaşlarыны təbrik edirlər. Gurultulu «ura» nidalarы səslənir. Myxtəlif dillərdə: «Jaşasын bizim dooqma Stalinimiz!», «Gənçlərin ən jaxşы dostu Stalin joldaşa salam!» nidalarы dəfələrlə eşidilir.

Molotov joldaş, 18 ijulda gezəl fizqultura paradыnda iştirak edənlərdən zalda olanlarын hamысыны fizqultura və sport myvəffəqijjətləri mynasibətilə təbrik etmiş və bytyn zalын ovasijalarы altында demişdir:

—Sovet fizqulturacылarынын və fizqulturacы qadынlarынын saqlыqына və Sizin şəxsinizdə bytyn sovet xalqынын və onun fizqulturacылarынын saqlыqына və xoşbaxtlыqына «ura!»

Molotov joldaş aşaqыdakы tostu dedikdə, orada olanlarын hamысыны mystəsna ruhjyksəkliji byryjyr:

—Fizqulturacылarын ən jaxşы dostunun saqlыqына, saqlыqы bytyn xalqымыz ycyn ən qijmətli və əziz olan Stalin joldaşын saqlыqына «ura»!

Zalda olanlar bir necə dəqiqə ajaq ystə duraraq Stalin joldaşы təbrik edirlər. Zalын hər tərəfindən myxtəlif millətlərin dillərində: «Bizim dost və atamыz bəjyk Stalinə «ura!» nidalarы səslənir.

Azərbajcan SSR- dən fizqulturacы qadын Mamedova joldaş səz alыr. Mamedova joldaş Stalin və Molotov joldaşlarы, belə də partija və həkumətin bytyn rəhbərlərini Azərbajcan xalqы tərəfindən təbrik edir.

Əzbəjistan SSR fizqulturacы Islamov joldaş əzynyn qыssa cыxışында Əzbəjstan gənclərinin neçə şad və fərəh, qultur və varlы jaşadыqlarы haqqында danыşыr. Islamov joldaş Əzbəj dilində danыşыr. Lakin onun nitqini hamы anlajыr. Islamov joldaş: «Bizim gənclərimiz əzlərinin bytyn qyvvəsini sosialist vətəninin rifah və cicəklənməsi uqrunda fəda etməjə hazырdыr»— dedikdə, zalda olanlarын hamысы jekdil çoşqunluqla əz jerlərində ajaqa qalxaraq gurultulu ovasija dyzəldirlər.

Toplantanыn sonunda Stalin joldaşa, partija və həkumət rəhbərlərinə, belə də bəjyk vətənimizin bytyn fizqulturacылarына mybariz fizqulturacы qызыl -əskər salamыны jetirən Seleznev joldaşын nitqini cox bəjyk diqqətlə dinləjirlər.

Seleznev joldaş dejir:

—Qызыl Ordu fizqulturacылarы myrəkkəb dəjyş texniqasына jijələnirlər, lakin ejni zamanda fizqulturanы bərk sevirlər və əzlərinin dəjyş hazырlыqы ycyn ondan istifadə edirlər.

Bugyn biz hərbi ojunu gəstərdik. Sabah, əjər lazыm gəlsə, partijamызын caqrыşы ilə, sovet həkumətimizin caqrыşы ilə, biz bir adam kimi, ajaqa qalxaçaqыq və bu ojunu dəjyş ojununa ceviraçəjik və dyşməni, bizim xalq qomissarыmыz Sovet Ittifaqынын birinçi marşalы Voroşilov joldaşын əjrətdiji kimi əzəçəjik.

Əjər tələb olunsa, lap sabah, Qызыl Ordu fizqulturacылarы, bytyn xalq ilə birlikdə, dəmir kimi məhkəm xalq qomissarыmыzын rəhbərliji altында, Stalinin adы ilə, dyşmənləri onlarын əz territorijalarы yzərində əzəçəjik.

Zalda olanlarын şad nidalarы və «ura» nidalarы altында, Seleznev joldaş, Stalin və Voroşilov joldaşlarын şərəfinə tost dejir.

Fizqulturacы qadын Tursunova joldaş Taçikistan gənclləri adынdan Stalin və Molotov joldaşlara, belə də partija və həkumətin bytyn rəhbərlərinə alovlu salam jetirir. Ondan sonra Uqrajna fizqulturacылarы tərəfindən Xomenqo joldaş cыxыş edərək dejir:

sevimli vətənimizi mydafiə etməjə hazыr olduqumuzu Qызыl mejdanda gəstərmək ycyn Mosqvaja gəldik.

Biz sovet həkumətimizi, bəjyk vozd və myəllim Stalin joldaşы inandырыrыq ki, Uqrajnanын sərhədləri məhkəm qыfыlыdыr, və əjər dyşmən bizim sərhədlərimiz yzərinə hyçum etməjə çyr'ət etsə, Uqrajna xalqы dyşməni onun əz territorijasы yzərində əzməjə hazырdыr.

Xomenqo joldaş Uqrajna xalqы və Uqrajna fizqulturacылarы adынdan, Molotov joldaşын başcыlыq etdiji Fəhlə-Kəndli həkumətinə və xalqlarын vozdu Stalin joldaşa xoşbaxt həjat ycyn təşəkkyr bəjan edir.

Gyrçystan fizqulturacылarы adынdan Çorçoridze joldaş və Ermənistan fizqulturacылarы adынdan Hambartsumjan joldaş cыxыş edirlər. Daha sonra partija və həkumət rəhbərləri və fizqulturacылar arasында səmimi və dostçasына səhbət başlamыşdыr.

Partija və həkumət rəhbərləri ilə əlkənin ən jaxşы fizqulturacылarынын gəryşy geçədən cox kecmiş vaqta qədər davam etmişdir.

Gəryşdə Ymumittifaq və bejnəlxalq qonqurslarынын laureatlarынын— E. Gillelsin, D. Oqamrekelinin, L. Gillelsin, SSRI xalq artisti M. Rejzenin, Əzbəjstan SSR xalq artistqasы Tamara Xanыmын, dəvlət estradalarынын artistləri Mirzojantsын və Rezcsovun, dəvlət sirqlərinin artistləri Oq. Arqatovun, A. Tsvetqovanын, L. Tsveqovun və A. Jelqinin, Mosqva operetta teatrынын artistləri R. Lazarevanын, O. Vlasovanын və I. Gedrojtsun, RSFSR əməkdar artistqasы L. Orlovanын, Xalq rəqsi, dəvlət ansamblы artistləri; A. Qobzevanын, V. Arsenejevin və Borisovun qonsert cыxışlarы olmuşdur. Əməkdar inçəsənət xadimi I. Dunajevskinin rəhbərliji altында mahnы və rəqslər dəmirjol ansamblы və dəmirjol çaz-orkestrы (dirizor D. Poqress) bəjyk myvəffəqijjətlə zəngin proqramma ilə cыxыş etmişdir. (TASS).

Dəjyş və sijasi hazырlыqa daha inadla jijələnək

SSR Ittifaqы xalq hərbi-dəniz flotu qomissarы QUZNETSOV joldaşla mysahibə

TASS-ын myxbiri ilə mysahibədə SSRI xalq hərbi-dəniz flotu qomissarы Quznetsov joldaş demişdir:

—Qызыlbajraqlы Baltik flotunun 50 -dən cox gəminin iştirakilə kecirilmiş jyryşy bir daha gəstərmişdir ki, əjər tələb olunsa, bizim vətənimizi qanlarынын son damçысынадək mydafiə etməjə hazыr, Leninin-Stalinin işinə sadiq qызыl flotcularыmызын, qomandirlərinin və sijasi işcilərin gəzəl şəxsi tərkibimiz, jyksək dəjyş ruhu ilə dolu şəxsi tərkibimiz vardыr.

Yc gyn davam edən jyryşdə, myxtəlif manevrlər vaqtында gəmilər jaxşы tə'limli olduqlarыны gəstərdilər. Bytyn gəmilər yzərində mexanizmlər myntəzəm surətdə işləjirdi. Lakin demək lazыmdыr ki, bizim əjrənməli olduqumuz şejlərin hamысы bundan ibarət dejildir. Əjər Baltik flotcularы bunu unutmasalar, əjər onlar dəjyş hazырlыqыны və xidmətin təşkilini daha mykəmməlləşdirmək ycyn inadla calыşsalar, o halda onlar əz qarşыlarына qojulan vəzifələri jerinə jetirərlər.

Nitqinin sonunda Quznetsov joldaş, bizim həkumətimizin, bizim partijamызын və bəjyk Stalinin rəhbərliji altында, dəjyş və sijasi hazырlыq sahəsində Qызыlbajraqlы Baltik flotunun qызыl flotcularынын, qomandirlərinin və sijasi işcilərinin jeni- jeni myvəffəqijjətlər əldə edəcəklərinə əmin olduqunu bəjan etmişdir.

Hər əməkgynynə 16 kiloqram dən

Simferopol, 20 (TASS). Qrым ASSR -nin bir cox rajonlarында dənli bitkilərin bol məhsulunun toplanыşы başa catdырылmaqdadыr. Ickinsqi və Qolajsqi rajonlarы dənli bitkilərin toplanыşыны bitirmişlər.

Iqlim şəraitinin əlverişli olmadыqыna baxmajaraq, Ymumittifaq kənd təsərryfat sərgisinə iştirak edəcək, Kirov rajonu qolxozlarы bu il dənli bitkilər qulturalarынын jyksək məhsulunu əldə etməjə myvəffəq olmuşlar. Telman adына qolxoz hər heqtardan orta hesabla 26 sentner buqda gətyrmyşdyr, Xama buraxылmыş ucastoqlardan isə 33,4 sentner, Kirov adына qolxoz hər heqtardan 23 sentner və xam jerin hər heqtarынdan 35,5 sentner məhsul toplamыşdыr. Orta hesabla rajonda hər heqtardan 19 sentner buqda və 18,1 sentner arpa toplanmasы nəzərdə tutulmuşdur.

Qolxozlarda əməkgynynə qarşы avans buraxылmasына başlanылmыşdыr. «Novəjput» qolxozu əməkgynynə 16 kq. dən verməji nəzərdə tutmuşdur.

Qызыlbajraqlы Baltik Flotu gəmilərinin bəjyk jyryşy

ƵDANOV joldaş və SSRI xalq hərbi-dəniz flotu qomissarы QUZNETSOV joldaş flaqman gəmisində

Leninqrad, 19 (TASS). 14 Ijulda gynəşli səhərdir. Səhərdən Qronştadtын bəjyk rejdində gəzə carpan çanlы hərəkət vardыr. Kərpyçyklər yzərində hər sanijə siqnalcылarын qыrmызы bajraqçыqlarы gərynyr. Saat 16-da «Oqtjabrsqaja revoljusija» linqoruna bir qater janaşdы. Fəhlə-Kəndli Hərbi-Dəniz Flotu Baş Hərbi Sovetinin yzvy Zdanov joldaş, SSRI xalq hərbi-dəniz flotu qomissarы 2-çi ranqa flot flaqmanы Quznetsov joldaş, Qызыl-bajraqlы Baltik flotunun qomandanы 2-çi ranqa flaqmanы Tribun joldaş, Baltik flotu Hərbi Sovetinin yzvy divizija qomissarы Morozov joldaş, Baltik flotu Sijasi idarəsinin nacalniqi briqada qomissarы Belski joldaş və başqalarы gəminin polubasына qalxырlar.

«Internasional» guruldajыr. Zdanov joldaş qomandanlыqыn raportunu qəbul edir və gəminin şəxsi tərkibinə salam verir. Qызыlflotcularын çavab «salamы» uzun vaqt guruldajыr. Oqrotmacta yzərində xalq qomissarынын flaqы jyksəlir. Lobər qaldырылmыşdыr. Linqor qərbə doqru istiqamət gətyryr. Qызыlbajraqlы Baltik flotunun bəjyk jyryşy başladы.

Gəmilər jyryş çərgəsilə gedirlər. Flaqman gəmisinə və onun dalынça kilvaterdə gedən linqor «Marata» gəzətci gəmilər myşajiət edirlər. Qydrətli esqadra uzanaraq cox bəjyk bir ycbuçaq təşkil edir.

Axşama doqru, başlajan alaqaranlыqda «Marat» irəli cыxыr və flaqmanын siqnalы ilə, durbin ilə belə cətin gərynən nişangaha atəş acыr. Birinçi zalpdыr. Gəminin saq tərəfi tysty buludu ilə byrynyr. Bir necə sanijə kecir və nişangah janында nəhəng su sytunlarы jyksəlir: «vilqa!». Ikinçi zalp lap nişangah yzərindədir. «Marat» syr'ətlə dənərək arxa tərəfdəki qulədən zalp verir. Nişangah, mərmilərin partlamasындан əmələ gələn su divarilə byrynmyşdyr. «Maratын» artilleristlərinin atыşыны flaqman gəmisindən diqqətlə izləjirlər. Hər bir zalp bəjənmə nidalarы ilə qarşылanыr. «Oqtjabrsqaja revoljusija» gəmisində əz joldaşlarынын ustalыqына lazыmi qijməti verirlər. Qoj dyşmən burnunu soxmaqa çyr'ət etsin! O, Qызыl Baltik flotunun artilleristlərinin atəşinin qyvvət və sərrastlыqыны hiss edəcək.

Esqadra sarpmadan qərbə doqru hərəkət edir. Bir tə'lim başqa bir tə'limlə əvəz edilir. Evoljusijalar, gəmilərin jenidən çərgəjə dyzylmələri, dəjyş və hava trevoqalarы biribirinin dalынca davam edir. Hər bir gəminin əzynə məxsus dəjyş əməlijjatы proqrammasы vardыr. Şəxsi tərkib mystəsna dyzgynlyklə işləjir. Qomandanlыqын əmrləri syr'ətlə jerinə jetirilir. Ən myrəkkəb mexanizmlər və çihazlar dyzgyn işləjir.

Jyryş gynlərində gəmilərdə bəjyk kytləvi-sijasi işi və tə'lim kecirilmişdir. Sijasi rəhbərlər bejnəlxalq vəzijjət haqqынda mysahibələr kecirmişlər, jyryşyn vəzifələrini izah etmişdirlər. Sosializm jarыşы cox genişlənmişdir. Jyryşy ə'la kecirməkqызыlflotcularын və qomandirlərin əsas təəhhydləri olmuşdur. «Oqtjabrsqaja revoljusija» gəmisində jyryş vaqtында 15 qызыlflotcu və kicik qomandir partijaja daxil olmaq ycyn, 12 qызыlflotcu və kicik qomandir qomsomola daxil olmaq ycyn ərizə vermişdirlər.

16 ijul geçəsində Qotland adasынын ətrafында dolanaraq gəmilər Qronştadta doqru istiqamət gətyrdylər. Geri qajdырkən də tə'limlər və bir sыra dəjyş trevoqalarы kecirilmişdir. Qызыlflotcular, qomandirlər və sijasi işcilər myntəzəm işləjərək nymunəvi mytəşəkkillik gəstərmişdirlər.

Ijulun 15-də və 16-da Zdanov joldaş linqorun qomandirlərilə, myddətdən artыq xidmətdə qalanlarla ajrы-ajrы qызыl flotcularla uzun vaqt səhbət etmiş, otaqlarы, mexanizmləri gəzdən kecirmiş, gəminin dəjyş qulələrində olmuşdur.

... Doqma torpaqын sahilləri daha jaxынlaşыr. Yfyqdə Qronştadt qala-şəhəri gərynyr. Gəmilər lobər atырlar. «Oqtjabrsqaja revoljusija» gəmisinin arxa tərəfindəki palubasында gəminin bytyn şəxsi tərkibi jыqыlыr. Linqorun hərbi qomissarы polq qomissarы Zverev joldaş jyryşyn başa catdырылmasына həsr edilmiş mitinqi acыr. Birinçi olaraq SSRI xalq hərbi-dəniz flotu qomissarы Quznetsov joldaş cыxыş edir. O, dəjyş və sijasi hazырlыqda Qызыlbajraqlы Baltik flotunun myvəffəqijjətləri haqqынda, Hərbi-Dəniz Flotunun qarşысында duran jeni mybariz vəzifələr haqqынda danыşыr. Nətiçədə Quznetsov joldaş Sovetlər əlkəsinin qydrətli Hərbi-Dəniz Flotunun şərəfinə, partija və həkumət rəhbərləri şərəfinə, bəjyk Stalin şərəfinə saqlыq dejir. Qызыlflotcular qydrətli «ura» ilə çavab verirlər. «Internasional» guruldajыr.

Ondan sonra Zdanov joldaş parlaq nitq ilə cыxыş edərək gurultulu ovasijalarla qarşылanыr. «Jaşasын Stalin joldaş!», «Jaşasын onun sadiq silahdaşы Zdanov joldaş!» nidalarы səslənir.

Zdanov joldaş, bəjyk sosialist dəniz dəvlətinə lajiq qydrətli Hərbi-Dəniz Flotunun quruluşu haqqынda danыşыr.

Polq qomissarы Zverev joldaş çavab səzy ilə cыxыş etmişdir. O demişdir ki, Qызыlbajraqlы Baltik flotunun dəjyşcyləri, revoljusion dəjyş tradisijalarыны myqəddəs surətdə saxlajaraq, gələcəkdə də Lenin-Stalin partijasы işinə sonunadək sadiq olaçaqlar. Jenidən «Internasional» guruldajыr. Qызыlflotcu «urasы» rejddən uzaqlara jajылыr.

Jyryş qurtarmыşdыr. Zdanov joldaş və Quznetsov joldaş flaqman linqorundan cыxырlar. Daha sonra, Zdanov joldaş və Quznetsov joldaş «Marat» linqorunu və «Kirov» qrejserini gəzmişdirlər.

***

Saat 16-da istirahət vaqtында (saqlыq Petrovsq parqы) jyryşdə iştirak edən gəmilərin şəxsi tərkibi mitinqə toplanmыşdы. Mitinqi, Qызыl bajraqlы Baltik flotu Hərbi Sovetinin yzvy divizija qomissarы Morozov joldaş acmыşdыr.

SSRI xalq hərbi-dəniz flotu qomissarы Quznetsov joldaş nitq ilə cыxыş etmişdir. O, jyryşdə qызыlflotcularын və qomandirlərin gəzəl işini qejd etmiş və Qызыlbajraqlы Baltik flotunun şəxsi tərkibi qarşысында bir sыra vəzifələr qojmuşdur.

Qызыlflotcular və qomandirlər, mitinqdə parlaq nitq dejən A. A. Zdanov joldaşы hərarətli ovasijalarla qarşылamыşdырlar. Onun nitqinin, sosializm qalibijjətlərinin təşkilatcысы Stalin joldaşa həsr edilmiş son səzləri jenidən ovasijalar əmələ gətirir.

Bytyn zəhmətkeşlərin rəhbər və myəllimi sevimli Stalin şərəfinə qydrətli qызыlflotcu «uralarы» uzaqlara qədər jajылыr.

Coxtorpaqlı və tükənməz təbii zənginliji olan rajonlar

BOLLUQ ƏLKƏSİ

Uzaq Şərqin —Primorje və Xabarovsq əlkələrinin zənginliji Ymumittifaq kənd təsərryfat sərgisində «Uzaq Şərq» paviljonunda əks etdiriləçəkdir.

Bəjyk Sovet Ittifaqının bu hissəsinin territorijası Ingiltərənin territorijasından 12 dəfə, Fransanınkından 5 dəfə, Japonija imperijasınınkından —4 dəfə artıqdır.

Şyçəətli Qızıl Ordunun, bu torpaqları japon interventlərindən və aqqvardijacılardan təmizləməsindən çəmisi 17 il kecmişdir. Uzaq Şərqin siması tamamilə dəjişmişdir! Sovet həkuməti buranın təbiətini öjrənmək və kəşfijjat işləri aparmaq ycyn coxlu vəsait buraxmışdır. Uzaq Şərqdə metal e'mal edən, meşə, gəmiqajıran, neft, daşkəmyr, jaq-pij, qənd, duz, ov, balıqcılıq sənajeləri jaradılmışdır. Uzaq Şərq qızıl ehtijatı və hasilatında Ittifaqda birinci jeri tutur.

Sovet Ittifaqının hər tərəfindən bu gözəl əlkəjə minlərlə patriot gəlmişdir. 15 il ərzində Uzaq Şərqdə 50-dən artıq sənaje mərkəzi və fəhlə posjoloqu tikilmişdir. Bu məntəqələr teleqraf və telefon şəbəkəsilə, jeni dəmir və şosse jolları ilə birbiri ilə mərbutdur. Kecilməz tajqada, Amurun dərinliklərində ən bəjyk sənaje şəhəri —Qomsomolsq jaradılmışdır.

Uzaq Şərqin kənd təsərryfatı da simasının kökündən dəjişmişdir. Bu əlkədə bitkilərin cox nəvlyjy, jabani mejvə aqaçları və giləli qustarniqlər insanı hejran edir. Kənd təsərryfatı staxanovcuları burada jyksək, sabit məhsul almaq mymkyn olduqunu işdə sybut etmişlər. Əlkədə məşhur olan staxanovqa V. A. Sqrinniqova Budjonnı adına qolxozda kecən il hər heqtardan 500 sentner şəkər cuqunduru jığmışdır. Anucin rajonunun «Aqtivist» qolxozunun zveno başcısı M. I. Ponurevsqaja iki il ərzində orta hesabla hər heqtardan 22,45 sentner soja toplamışdır.

Əvvəllər Primorjedə dənli bitkiləri həşərat tələf edirdi. Indi, qabaqcıl aqrotexniqa və sabit sortlar tətbiq etmək nəticəsində qolxozcular jyksək taxıl məhsulu alırlar. Əlkənin çənubunda hətta ildə iki dəfə taxıl məhsulu jığmaq olar.

Tərəvəzcilik, baqcılıq və arıcılıq da gözəl inkişaf edir.

Bir cox qolxozlarda, sovxozlarda və MTS-lərdə işci qyvvəsinin kəskin surətdə catışmaması olmasajdı, Uzaq Şərqin Sosialist əkincilijinin myvəffəqijjətləri daha cox olardı. Məsələn, Xabarovsq əlkəsinin Ivanovsq rajonunun «Pariz qommunası» xatirəsi» qolxozunu götyrək. Bu qolxozda çəmisi 80 təsərryfat vardır, lakin qolxoza əbədilik 11.250 heqtar torpaq təhkim edilmişdir, bundan—5.018 heqtarı əkin jeri və 3.147 heqtarı bicənəkdir. Hər bir təsərryfata orta hesabla 140,6 heqtar mynbit torpaq dyşyr.

Əlkəmizin myxtəlif oblastlarından minlərlə qolxozcular partija və həkumətin gyndəlik qajğısını hiss edərək bu zəngin əlkəjə kəcyb gedirlər. Ussuri oblastının Xanqaj rajonundakı «Qrasnıj rıbaq» qolxozu sərginin «Uzaq Şərq» paviljonunda təçəssym etdirilir. Bir az əvvəl bu qolxoza bir neçə kənd aləsi kəcyb gəlmişdir. Onlar ycyn jeni evlər tikilmişdir. Hər birisinə öz həvəsinə, baçarığına gərə iş verilmişdir. Qolxozun jyksək produqt verən 110 başdan ibarət syd-əmtəə ferması, 113 başdan ibarət donuzculuq ferması, vəhşi hejvanlar ferması vardır, qolxoz balıq ovu ilə, tarlacılıqla, tərəvəzcilikla məşqul olur. Qolxozcular hər əmək gynynə 5 kiloqram taxıl və 10 manat pul almışdır.

Uzaq Şərqin xalqları əlkənin təbii zənginliklərinə jijələnərək varlı və xoşbaxt hejat kecirirlər. Son iki il ərzində buranın qolxozcuları 25.000 velosiped, 10.000 patefon, 1000 avtomaşın, 8000 tikiş maşını və s. almışlar.

Uzaq şərqlilər, bəjyk Stalinin göstərişlərini və partijanın XVIII Qurultajının qərarlarını jerinə jetirərək kənd təsərryfatının bytyn sahələrini inkişaf etdirmək uqrunda daha energijalı calışırlar.

Uzaq Şərq sosializmin alınmaz qalası olmuşdur. Onun zijnəti həmişəlik bəjyk sovet xalqının malı olacaqdır.

Je. QRAVCENQO —«Uzaq Şərq» paviljonunun direqtoru

Aztorpaqlı rajonlardan Uzaq Şərqə kəcyrlər

YIQ(b)P MQ və SSRI XQS-nin «Qolxozların içtimai torpaqlarını, daqıdılmaqdan myhafizə etmək tədbirləri haqqında»kı qərarında dejilir: «Içtimai qolxoz torpaqlarının əskildilə bilməjəcəjini, aztorpaqlı qolxozlarda isə ustav normaları yzrə qolxozculara həjətjanı ucastoq vermək ycyn torpaq rezervlərinin qurtardıqını nəzərə alaraq, qolxozcuların buçyr qolxozlardan coxtorpaqlı rajonlara (Volqa bojuna, Omsq oblastına, Celjabinsq oblastına, Altaj əlkəsinə, Qazaxıstana, Uzaq Şərqə və sairəjə) kəcyrilməsi lazım sajılsın».

Bu qərar—partija və həkumətin qolxozlar haqqında, namuslu qolxozcular haqqında jorulmadan cəkdikləri qajğının ən parlaq sybutudur. Qərarda göstərilən kəcyləsi rajonlar—coxtorpaqlıdır, onların torpaqında, meşələrində və sularında tükənməz zənginlik vardır. Kecmişdə viranə olan bu əlkələr, Sovet hakimijjəti illərində tamamilə jeniləşmişdir. Lakin hələ qarşıda göryləsi iş coxdur. Ən jaxın illərdə bu rajonların zənginlijini mənimsəmək, bu zənginliji xalqa, qommunizm işinə xidmət etməjə tabe — bolşeviqlər partijasının, sovet həkumətinin öz qarşısına qojduqları vəzifə bax budur! Bu vəzifə bytynlyklə sovet xalqının intereslərinə ujğundur. Buna gərə də minlərlə sovet patriotları coxtorpaqlı rajonlara daimi jaşamaqa gedirlər.

Kəcənlərin göndərildikləri rajonlar icərisində —Uzaq Şərq, Sibir və Qazaxıstan da vardır. Bunlar əvvəllər olduqu kimi boşluq əlkələr dejil, burada da Sovet Ittifaqının başqa jerlərində olduqu kimi həjat bulaq kimi qajnajır. Bu il bu əlkələrin jyzlərlə qolxozları, sovxozları, MTS-ləri və qabaqcılları Ymumittifaq kənd təsərryfat sərgisində iştirak etmək hyququna nail olmuşdur.

Uzaq Şərqin, Sibirin və Qazaxıstanın nə ilə zəngin olduqu sərgidəki paviljonlarda göstəriləçəkdir.

Bu nömrədə bu yc zəngin oblast haqqında qıssa mə'lumat dərç edirik.

Qruppa ilə kəcənlərin jol xərçi, hər bir ailəjə iki tonnajadək malqara və əmlakının aparılması, həmcinin jemək və medisina xidməti, cıxdıqları jerdən kəcdykləri jerə qədər pulsuz olaraq dövlət hesabınadır.

Bytyn kəcənlər, onların jeni təşkil etdikləri qolxozlar, həmcinin onları öz hej'ətlərinə qəbul edən qolxozlar (jeni gəlmiş təsərryfatların miqdarı yzrə) tamamilə azad edilirlər:

Xabarovsq və Primorje əlkələrinin bytyn rajonlarında — kəcyb gəldikləri vaqtdan 10 il myddətinə, kənd təsərryfat vergisindən, qolxozların pul gəlir vergisindən qultura rysumundan sıqorta tə'dijələrindən və dövlətə təəhhydly taxıl bitkiləri və dyjy təhvilindən;

Ternej, Sovet, Olqa, Qomsomolsq, Nizne-Amur və Oxot rajonlarında, Jəhudi Avtonom oblastında, Saxalin Qamcatqa oblastlarında və Üçqar Şimal rajonlarında —kəcyb gəldikləri vaqtdan 10 il myddətinə, dövlətə təəhhydly ət, qartof, gynəbaxan, jun, syd və jaq təhvilindən, həmcinin soja, tərəvəz və kətanın təəhhydly dövlət qontraqtasijasından;

Primorje və Xabarovsq əlkələrinin qalan rajonlarında—kəcyb gəldikləri vaqtdan 5 il myddətinə, dövlətə təəhhydly ət, qartof, gynəbaxan, jun, syd və jaq təhvilindən, həmcinin soja, tərəvəz və kətanın təəhhydly dövlət qontraqtasijasından, kəcyb gəldikləri vaqtdan 5 il kecdikdən sonra göstərilən təəhhydlərin və qontraqtasijanın qədəri sonrakı 5 il ərzində, myəjjən edilmiş normadan 50 prosent aşaqı salınır.

Kəcyb gəlmiş qolxozların və ajrıajrı kəcənlərin jaşajış, təsərryfat və qultur məişət tikililəri ycyn lazım olan qədər aqaç hazırlamaq ycyn dövlət və jerli əhəmijjətli meşələrdə ucastoqlar ajrılır. Bunlar kəcyb gəldikləri vaqtdan iki il myddətinədək aqaç ycyn veraçəkləri kətyk pullarından azad edilirlər.

Hər bir kəcyb gələn ailəjə, qolxozlarda və kənd sovetlərində olan boş tikililərdən həjətjanı tikililər və qapı- baca ilə birlikdə tə'mir olunmuş ev verilir. Tə'mirin dəjəri kəcyb gələnlərin hesabınadır, lakin onlara 5 il myddətinə uzun myddətli qredit buraxılır.

Qolxozlarda və kənd sovetlərində boş tikililər olmadıqı halda, kəcyb gələnlər jeni ev tikilişi və həjətjanı tikililər ycyn pul kəməkliji alırlar, həm də bu tikililərin qijmətinin 50 prosenti dövlət bjudçeti hesabına gətyrylyr, qalan hissəsi isə 15 il myddətinə buraxılmış uzun myddətli qredit hesabına ödənilir: bu qredit kəcyb gələndən sonra dördynçy ildən başlajaraq bərabər hissələrlə geri qajtarılır.

Kəcyb gələnin qolxozda fasiləsiz işləməsindən 5 il kecdikdən sonra onun istifadəsində olan ev və həjətjanı tikililəri onun şəxsi mykijjəti olur.

Kəcyb gələn hər bir ailəjə gəldikləri jerdə, özynə təsərryfat dyzəltmək ycyn uzun myddtli qredit qajdası ilə 3 il myddətinə 400 manat pul və 3 sentnerə qədər taxıla ərzaq ssudası verilir ki, bu da verildiji gyndən iki il kecənədək natura ilə geri qajtarılır.

Kəcyb gələnlərdən malqarası olmajanlara inək almaq ycyn 5 il myddətinə uzun myddətli qredit verilir. Bu qredit alındıqı gynyn ikinci ilindən başlajaraq geri qajtarılır.

Kəcyb gələnlər ycyn, torpaqın kətyklərdən təmizlənməsi və xam jerlərin syrylməsi, torpaqa su cıxarılması və torpaqların qurudulması dövlət hesabına ödənilir.

Kəcyb gələnlərdən təşkil olunmuş qolxozlarda administrativ -təsərryfat, məktəb və medisina-sanitar tikililəri dövlət bjudçeti hesabına aparılır.

SSRI kənd təsərryfat banqı, kəcənlərdən dyzəlmiş qolxozlara istehsalat və qultura jaşajış tikililəri salmaq ycyn 10 ilədək myddətə, qolxoz hejvandarlıq fermaları ycyn iş malı və syd verən malqara almaq ycyn, istehsalat myəssisələrini avadanlaşdırmaq, qustar -sənət e'malatxanalarını tə'mir etmək ycyn 5 il myddətinə uzun myddətli qredit buraxır.

Kəcyb gələnlərə həkumətin etdiji gyzəştlər, onlara Uzaq Şərqin jeni jaşajış jerlərində tezliklə, qıssa myddətdə təsərryfat çəhətdən jerləşmək və möhkəmlənmək ycyn bytyn imkanları verir.

Sovet Uzaq Şərqinin sərvətlərini mənimsəmək ycyn qolxozcuların buraja kəcyrilməsi bəjyk rol ojnamalıdır və şybhəsiz ojnajaçaqdır. Bunu SSRI-nin mərkəzi oblastlarının və əlkələrinin geniş qolxozcu kytləri jaxşı bilir. Onlar Uzaq Şərqə sovet patriotlarını kəcyb gələnlər jeni ev tikilişi və həjətjanı tikililər ycyn pul kəməkliji alırlar, həm də bu tikililərin qijmətinin 50 prosenti dövlət bjudçeti hesabına gətyrylyr, qalan hissəsi isə 15 il myddətinə buraxılmış uzun myddətli qredit hesabına ödənilir: bu qredit kəcyb gələndən sonra dördynçy ildən başlajaraq bərabər hissələrlə geri qajtarılır.

Kəcyb gələnin qolxozda fasiləsiz işləməsindən 5 il kecdikdən sonra onun istifadəsində olan ev və həjətjanı tikililəri onun şəxsi mykijjəti olur.

Kəcyb gələn hər bir ailəjə gəldikləri jerdə, özynə təsərryfat dyzəltmək ycyn uzun myddtli qredit qajdası ilə 3 il myddətinə 400 manat pul və 3 sentnerə qədər taxıla ərzaq ssudası verilir ki, bu da verildiji gyndən iki il kecənədək natura ilə geri qajtarılır.

Kəcyb gələnlərdən malqarası olmajanlara inək almaq ycyn 5 il myddətinə uzun myddətli qredit verilir. Bu qredit alındıqı gynyn ikinci ilindən başlajaraq geri qajtarılır.

Kəcyb gələnlər ycyn, torpaqın kətyklərdən təmizlənməsi və xam jerlərin syrylməsi, torpaqa su cıxarılması və torpaqların qurudulması dövlət hesabına ödənilir.

Kəcyb gələnlərdən təşkil olunmuş qolxozlarda administrativ -təsərryfat, məktəb və medisina-sanitar tikililəri dövlət bjudçeti hesabına aparılır.

SSRI kənd təsərryfat banqı, kəcənlərdən dyzəlmiş qolxozlara istehsalat və qultura jaşajış tikililəri salmaq ycyn 10 ilədək myddətə, qolxoz hejvandarlıq fermaları ycyn iş malı və syd verən malqara almaq ycyn, istehsalat myəssisələrini avadanlaşdırmaq, qustar -sənət e'malatxanalarını tə'mir etmək ycyn 5 il myddətinə uzun myddətli qredit buraxır.

Kəcyb gələnlərə həkumətin etdiji gyzəştlər, onlara Uzaq Şərqin jeni jaşajış jerlərində tezliklə, qıssa myddətdə təsərryfat çəhətdən jerləşmək və möhkəmlənmək ycyn bytyn imkanları verir.

Sovet Uzaq Şərqinin sərvətlərini mənimsəmək ycyn qolxozcuların buraja kəcyrilməsi bəjyk rol ojnamalıdır və şybhəsiz ojnajaçaqdır. Bunu SSRI-nin mərkəzi oblastlarının və əlkələrinin geniş qolxozcu kytləri jaxşı bilir. Onlar Uzaq Şərqə sovet

Z. XODOS

BƏJYK IMKANLARI OLAN ƏLKƏ

Stalin beşillikləri ərzində Qazaxıstan SSR-də iri sənaje jaradılmışdır. 50 milliard tonna kəmyr ehtijatı olan Qaraqanda, Sovet Ittifaqının ən qyvvətli kəmyr həvzəsidir. Cimkənd və Ridder qombinatları SSRI-də hasil edilən qurşunun dərddə yc pajını verir. Balxaş və Irtış misəridən giqantlar, Embaneft mə'dənləri Qazaxıstanın territorijasındadır. Sovet hakimijjəti illərində respubliqada 120 ən bəjyk myəssisə tikilmiş, 5.500 kilometr uzunluqunda dəmirjolu salınmışdır.

Kənd təsərryfatı syr'ətlə artır. Qazaxıstanın uçsuz-buçaqsız torpaq massivləri əkincilik və maldarlıq ycyn olduqça jararlıdır. 7.500 qolxozun və onlarla sovxozun əlində 20 million heqtar əkin torpaqı, 10 million heqtardan artıq cəmənlik və 150 million heqtar otlaq vardır. Sosialist təsərryfatının inkişaf etdirmək ycyn, jaradıcılıq təşəbbysy ycyn imkanlar bu əlkədə hədsizdir.

1931-çi ildə respubliqada jalnız 100 qolxoz hejvandarlıq ferması var idi, indi onların sajı 13 minə jaxındır. Son beş il ərzində iri bujnuzlu malqaranın sajı iki dəfədən cox artmışdır.

Sovet Qazaxıstanının əldə etdiji nailijjətlərlə Ymumittifaq kənd təsərryfat sərgisində «Qazaxıstan SSR» paviljonunda tanış olmaq olar. Sərgidə Şərqi Qazaxıstan oblastının «Cubar-Cij» qolxozu ətraflı göstəriləçəkdir. Bu qolxoz 1929-çu ildə təşkil olunmuşdur. Dövlət qolxoza 86 min heqtar torpaq təhkim etdi. Qolxozcular 74 min heqtar otlaq jeri, 10 min heqtar bicənək və 2 min heqtara jaxın əkin jeri mənimsəmişlər. Indi qolxozu tanımaq olmaz. Fermalarda hər həjətə 100 qojun dyşyr. Qolxoz özy ycyn istirahət evi tikmişdir.

Respubliqada minlərlə belə qolxoz vardır. Qolxozcuların həjatı getdikçə jaxşılaşır.

Kəhnə Qazaxıstan xış və omac əlkəsi idi. Indi respubliqanın tarlalarında 25 min traqtor, 8 min qombajn, 7,5 min avtomaşın işləjir. Bir million heqtardan artıq torpaq jeni cəkilmiş qanallar və arxlar vasitəsilə suvarılır. Əvvəllər əkin əkmək mymkyn olmajan jerlərdə qolxozlar misli gərynməmiş məhsul alırlar.

Sovet Qazaxıstanı cicəklənir və zənginləşir.

N. BEKETOV —«Qazaxıstan SSR» paviljonunun direqtoru.

JENI TORPAQ

«Əvəllər Sibir qatorqa jeri idi, uçsuz buçaqsız əlkədə hədsiz kədər, qandal və əlym həkm syryrdy. Indi jeni qolxoz torpaqı, —sovet Sibiri, sosializm jaradıcılıqı əlkəsi vardır».

A. M. OJORKI

Bugynky sosialist Sibirinin siması fərəhlidir. Onun zənginlijini kim bilmir? Bu gözəl əlkə Uraldan tutmuş Jenisej vadilərinədək uzanmışdır.

Şərqə jol Sibirdən kecir. Dynjada ən bəjyk Sibir magistralı Celjabinsqdən Vladivostoqadək 7000 kilometr uzanır Sakit okeana gedir. Qatarlar Sibirin meşələrindən və səhralarından sutqalarla jol gedir. Əlkənin iri sənaje mərkəzlərini —Celjabinsq, Stalinsq, Maqnitoqorsq, Novosibirsq, Omsq, Qrasnojarsq şəhərlərini dəmir jolları birləşdirir.

Maqnitoqorsq zavodları hələ 1936 -çı ildə Polşanın bytyn zavodlarından 2,5 dəfə artıq cuqun əritmişlər. Quzbasda 1937-çi ildə cıxarılan kəmyr Fransanın bytyn kəmyr hasilatının 40 prosentinə bərabər idi. Stalin adına Quznetsq metallurgi qombinatı 1937-çi ildə Italijanın bytyn zavodlarından, demək olar ki, iki dəfə artıq cuqun əritmişdir.

Bununla bərabər Sibir —ən bəjyk əkincilik əlkəsidir, əlkəmizin şərq taxıl anbarıdır. Qərbi-Sibir dyzənlijin də bolşeviqlər, Ittifaqın ikinci buqda bazasının jaradırlar.

Bu əlkə kənd təsərryfat maşınları qajıran mərkəzlərdən biridir. Stalin joldaşın təşəbbysy ilə Celjabinsqdə dynjada ən bəjyk tırtıllı traqtor zavodu tikilmişdir ki, onun qonverjerindən 1937-çi ildək 70.000 «Stalinets» traqtoru buraxılmışdır. Hazırda zavod dizel motorlu traqtorlar buraxır. Omsqda kənd təsərryfat maşınları zavodları tikilmişdir. Sibir kənd təsərryfat elmi -öjrənmə institutu da buradadır. Onun təçrybə tarlalarında aqademiq **N. V. Tsisin,** dynjada məşhur olan buqda -pırej (ajrıq otu) gibridi jaratmışdır.

Sibirin ən bəjyk çajı Jenisej ilə hər il jeni şimal sovet portuna — Iqarqaja bəjyk miqdarda qijmətli aqaç axırır.

Jeni Sibir torpaqlarında on minlərlə qolxozlar qulturalı və varlı jaşajırlar. Revoljusijaja qədər xalqlar həbsxanası olan Sibir, **Lenin-Stalinin** bəjyk partijasının rəhbərliji altında cicəklənən sosialist əlkəsinə, bolluq, şənlik və səadət əlkəsinə cevrilmişdir.

Sibirin zənginlikləri, kənd təsərryfatının myvəffəqijjətləri Ymumittifaq kənd təsərryfat sərgisinin «Sibir» paviljonunda parlaq surətdə əks etdirilmişdir.

Revoljusija, Sibirin zəngin torpaqlarını zəhmətkeşlərin istifadəsinə verdi. Əlkədə jaradılmış 4663 qolxoz kəndli təsərryfatlarının 95 prosentini birləşdirir.

Jalnız qolxoz quruluşu zamanı Qulundin səhrasının torpaqlarını mənimsəmək mymkyn olmuşdur. Jyzlərlə qolxoz burada sosialist təsərryfatı qurmuşlar. Sərgidə geniş göstəriləçək «Qujbışevin xatirələri» qolxozu kecən il 1319 heqtarın hər heqtarından 17 sentner taxıl almışdır. Kecən il qolxozcuların hər əmək gynynə 20 kiloqram taxıl və 2 manat 60 qəpik pul dyşmyşdyr.

Revoljusijajadək jarım vəhşi olan bu əlkənin xalqı əsasən savadsızlıqını ləğv etmişdir. Coxlu miqdarda kənd intelligensijası qadrları jetişmişdir. Kəndlərdə eleqtrik stansijaları tikilmiş, qlublar, kitabxanalar acılmışdır.

Qolxozcular ildən -ilə min heqtarlarla jeni mynbit tajqa torpaqlarını mənimsəjirlər. «Sibir» paviljonunda Qalinin adına qolxozun myvəffəqijjətləri göstəriləçəkdir. Bu qolxoz son yc il ərzində 200 heqtardan artıq tajqa torpaqını mənimsəmişdir. Qolxozcular jeni mənimsənilmiş sahələrin hər heqtarından orta hesabla 21 sentner taxıl almışlar.

Hejvandarlıq da syr'ətlə inkişaf edir. Sibir jaqı öz dadı və kejfijəti e'tibarilə bytyn dynjada məşhurdur. Son 7 il icərisində qolxoz fermalarında qojunların sajı 27 dəfə artmışdır.

Əvvəllər Sibirdə baqcılıq işinin inkişaf edə bilməsinə inanmırdılar. Lakin, məşhur təçrybəci - micurinci Xizjurin joldaş Uzaq Şimalda mejvə aqaçları tətbiq etmək metodu tapdı. O, jeni formalar —jerə sərilən aqaçlar əkməjə başladı və indi oblastın bir cox qolxozlarında baqlar salınmışdır.

Ycynçy beşillikdə Sibirin sosialist kənd təsərryfatı daha da inkişaf edəçəkdir. Onlarla jeni MTS -lər təşkil olunaçaqdır, əkin sahələri genişləndiriləçək, məhsuldarlıq olduqça artaçaqdır. Malqaranın sajı və onun məhsuldarlıqı xejli artmalıdır. Kənd təsərryfat produqtlarını və xammalı e'mal etmək ycyn onlarla jeni myəssisələr işə salınaçaqdır.

Sibirin zənginliklərini mənimsəmək ycyn jeni adamlar lazımdır. Ona gərə də Voronez, Qursq, Tambov və başqa oblastlardan qolxozcu ailələri bu coxtorpaqlı rajona işləməjə gəlirlər. Onları burada şadlıqla qarşılajırlar, işləmələri ycyn onlar geniş imkan tapırlar.

Partija və həkumətin caqırışı ilə mərkəzi oblastların qolxozcuları Sibirin torpaqının xəzinələrini cıxarmaq ycyn buraja kəcyb gələcəklərinə şybhə joxdur.

S. CEREMUŞKIN — «Sibir» paviljonunun direqtoru.

Vaqarşabad rajonunun J. Xatunarx qolxozunun tarlalarında pambığı kaq edirlər. Foto Ruşanjanındır.

Hərbi-Dəniz Flotu gyny ərəfəsində

HƏRBI-DƏNIZ FLOTU GYNYNY BƏJYK QƏLƏBƏLƏRLƏ QARŞЫLAJЫRLAR

Sevan gəly gəmiciliji işçiləri Hərbi-Dəniz Flotu gynyny bəjyk qələbələrlə qarşылamaq və planlarы artыqlamasы ilə ədəmək ycyn bir cox myhymm işlər gərmyşlər.

Sevanын adlы-sanlы işçiləri 1939-çu ilə məxsus 9.155 tonnalыq jyk daşыma planыны birinçi jarыmillikdə 79 prosentlə ədəmişlər. 560.315 kilometrlik daşыma planы isə 77,5 prosentlə ədənilmişdir. Bu sahədə qabaqçыllar sыrasында «Qomsomol» paraxodu durmuşdur. (Sykancы Martiros Qopjan). «Qomsomol» əz birinçi və ikinçi qvartal jyk planlarыны 220 prosentlə ədəmişdir. Paraxodun qolleqtivi Hərbi-Dəniz Flotu gynynə kimi əz qvartal planlarыны 250 prosentlə ədəməjə səz vermişlər.

Gəldə işləjən «Miqojan», «Qommunist» və «Qomsomol» paraxodlarы yzrə sərnişinlər daşыma planы 23.708 nəfər ikən indijə qədər 26.759 nəfər daşыныlaraq illik plan 112,4 prosentlə ədənilmişdir. Buradaki hər bir ujqunluqlarla tə'min edilmiş gəzəl «Miqojan» paraxodu diqqəti çəlb edir. Bu paraxod ajrы-ajrы qupelər, lenin gyşəsi, istirahət odasы və bufetə malik 150 sərnişinlik bir paraxoddur. Paraxodun təmiz və səliqəli saxlanыlmasы işinə xysusi fikir verilməkdədir.

Sevan gəmiciliji e'malatxanasы bu il jyk daşыma işlərinə mane'cilik tərətmədən hər yc paraxodun tə'mirini kejfijjətli olaraq vaqtындan əvvəl qurtarmыşdыr. Plandan xariç olaraq e'malatxana iki bəjyk jyk barzlarынын tə'mirinə başlamыşdыr və Hərbi-Dəniz Flotu gynynə qədər e'malatxananын qolleqtivi hər iki barzanы işə salaçaqlarына səz verib inadla işə qoşulmuşlar. E'malatxananын baş mexaniki, adlы-sanlы staxanovcu Qurşunov Pjotr və onun myavini staxanovcu Qazaqov Maise joldaşlar əz gəzəl işləri ilə bytyn qolleqtivin hysn təvəققəhyny qazanmыşlar. Qurşunov və qapitan Jervand Qasparjan joldaşlarын təşkil və rəhbərlik etdikləri tex minimumu əjrədən dərnəjə 15 nəfər işçilər çəlb olunmuşlar. Onlar əz işlərinin texniqasыны gəzəl əjrənməklə, planlarынын artыqlamasы ilə ədənməsinə nail olmuşlar.

Buradaki ə'lacы sykancылar dərnəjinə isə Sevan gəmiciliji baş sykancысы (qapitan) Qarapetjan Arşalujs joldaş rəhbərlik edir. Bu dərnək bugynky matrosun sabah sykancы olmasы və əz iş texniqasыны gəzəl əjrənməsi ycyn jeganə vasitədir.

Burada partija kytləvi izahat işləri dəxi gəzəl qurulmuşdur. (Partija təşkilatынын katibi Benjamin Sarkisjan joldaşdыr) YIQ(b) Partijasынын tarixini təkbaşына əjrənmək işinə ajrы-ajrы qommunistlər xysusi maraq gəstərmişlər. Iki dəfə partija tarixini əjrənənlərə məxsus qonsultasija kecirilmişdir.

Hərbi- Dəniz Flotu gyny mynasibəti ilə Jelenovqa portunda 20 qrevatlыq daimi bir mehmanxana təşkil edilmişdir.

Bajram gyny buraja gələçək 500-ə jaxын qonaqlarын istirahət və geldə gəzişini tə'min etmək ycyn vasitələr ələ alынmыşdыr.

SSRI Hərbi-Dəniz Flotu gyny mynasibətilə Qыzыl bajraqlы Baltiq Flotu.

Ycyncy Stalin Beşilliji adына sosialist jarыşы qabaqçыlы, dəjyş və sijasi hazырlыq ə'lacысы «Marat» linqoru sykancысы V. A. Poqodin Hərbi-Dəniz Flotunun Şturmanы adыны almaq ycyn imtahana hazырlanыr.

ŞƏKILDƏ: V. A. Poqodin joldaş dənizcilik astronəmijasы praqtiq məş qələsində. (TASS-ын fotoxroniqasы).

Hərbi-Dəniz Flotunun bəjyk bajramына doqru

Nor—Bajazed (ETA).—Nor-Bajazedin zəhmətkeşləri vətənimizin hərbi-dəniz qydrətinin bəjyk bajramыны SSRI Hərbi-Dəniz Flotu gynyny qыzqын hazырlыqla qarşылajырlar. Cox-dan bəri onlarla agitatorlar qolxozlarda hərbi-dəniz qyvvələrimiz haqqында mysahibələr təşkil edərək, sovet flotumuzun cox gəzəl tarixini naqыl edirdilər.

Ijulun 23-y axşamы hər jerdə istər şəhərdə və istərsə kəndlərdə flot gyny mynasibətilə təntənəli içlaslar təşkil ediləcək, ijulun 24-y sabahы isə Bajazeddən və ətraf kəndlərdən təqribən on min zəhmətkeş Sevan gəly sahillərinə Noraduz portuna gəzməjə gedəcəklər. Burada cimmə jarışlarы, nişancылыq və bir cox hərbi-sport ojunlarы olacaqdыr və sairə, zəhmətkeşlərin qultur xidmətini təşkil etmək ycyn bytyn şərait tə'min edilmişdir.

Hərbi-Dəniz Flotu gynynə həsr olunmuş əjlənçələr

Qəmərli (ETA).— Rajon partija qomiteti tərəfindən kəndlərə göndərilən aqtivlər mətbuatымызda son zamanlarda nəşr olunmuş materiallardan və «Agitator bloqnotu»-nun xysusi nəmrəsindən istifadə edərək, qolxozlarda SSRI Hərbi-Dəniz Flotu gyny haqqында mysahibələr təşkil edirlər.

Ijulun 23-də bytyn kəndlərdə Hərbi-Dəniz Flotunun gynynə həsr olunmuş təntənəli içlaslar olacaqdыr. Qəmərlidəki təntənəli içlasda sərhədd myhafizəçiləri də iştirak edəcəklər.

Ijulun 24-də istər rajon mərkəzində və istərsə bytyn kəndlərdə zəhmətkeşlər ycyn bəjyk əjlənçələr təşkil ediləcəkdir.

Hərbi-Dəniz Flotu gyny qarşысында

Basarkecər (ETA). —Hərbi-Dəniz Flotu gyny mynasibətilə qolxozcular ycyn mysahibələr təşkil etmək və onlara əlkəmizin hərbi-dəniz qyvvələri haqqында mə'ruzələr etmək ycyn rajon partija qomitetinin qərarы yzrə rajonun kəndlərinə 35 nəfər aqtivist gəndərilmişdir. Hərbi-Dəniz Flotu gyny Basarkeçərdən Zaqalы portuna zəhmətkeşlərin jyryşyny təşkil etmək, oradan da Sevan gəly yzərində gəmilərlə səjahət etmək qərara alынmыşdыr.

YMUMITTIFAQ DƏMIRJOLCULARЫ GYNY ƏRƏFƏSINDƏ

Ymumittifaq dəmirjolcularы gynyny jeni-jeni qələbələrlə qarşылamaq ycyn Jerevan deposunda bəjyk işlər gərylməkdədir.

Dəmir jolcularымыz əz şanlы bajramlarына bəjyk hazырlыq işləri aparыb, əhdələrinə gətyrdykləri təəhhydləri namusla jerinə jetirməkdədirlər.

Jerevan dəmir jol deposu fəhlələri, inzener - texniqləri və qulluqcularы dəmirjolcular gynyny myvəffəqijjətlə kecirmək işinə hər tərəfli hazырlaşырlar. Ijulun 15-də dəmirjolcular gynynyn nymunəvi kecirilməsinə həsr olunmuş staxanovcularын və onlarын ailələri ilə birləşmiş təntənəli myşavirəsi kecirilmişdir.

Depoda dəmir jolcular gyny mynasibəti ilə 1935-çi ildə dəmir jolcularын qəbulunda Stalin və Qaqanovic joldaşlarын tarixi mə'ruzələri və YIQ (b) Partijasынын XVIII Qurultajынda Stalin joldaşын etdiji mə'ruzə deponun sexlərində, briqadalarында və dəmirjolcularын ymumi jaşajыş mənzillərində kytləviləşdirilir.

Bu məqsədlə agitatorlarын qonsultasijalarы kecirilib, onlara lazыmi gəstərişlər verilmişdir.

Eleqtrik sexi (mydir Misaq Hovhannesjandыr). Ijulun 29-na kimi 9049 nəmrəli paravozu istifadəjə verməji və paravozlara işlq cəkmək işini vaqtындan tez başa catdырmaqы və'd etmişdir.

Selesar sexinin ustasы Qapreljan Serqo joldaş əz əhdəsinə gətyrdyjy paravozun bytyn hissələrini ijulun 30-na kimi tə'mir edib qurtarmaqa səz vermişdir.

Depoda staxanovcularын əldə etdikləri qələbələri gəstərmək ycyn fəxri ləvhə hazырlanmыşdыr ki, bu ləvhəjə staxanovcularын şəkilləri vurulaçaqdыr.

Staxanovcu maşinist Avedisjan Aşot ijulun 29-na kimi jykly qatarы Jerevandan Leninaqana aparmaqы vaqtындan bir saat tez catmaqы və janaçaqы qənaət etməji və'd etmişdir.

Deponun bytyn staxanovcularы dəmirjolcularын şanlы gynyny bəjyk qələbələrlə qarşылamaq ycyn əhdələrinə gətyrdykləri vəzifələri bəjyk ruh jyksəkliji ilə jerinə jetirirlər. Depo fəhlələri arasында Ycyncy Stalin Beşilliji adына xalq jarыşы tə'rifə lajiq dərəcədə genişləndirilib, staxanovcularын sajы 142 nəfərə catdырылmыşdыr.

Depoda jeni-jeni staxanovcular jetişdirilmişdir. Jeni jetişdirilmiş staxanovculardan: Aşot Sarkisjan joldaş paravozu tə'mir etmədən 50 min kilometr jol getməji və janaçaqы qənaət etməji əhdəsinə gətyrmyşdyr. O, verdiji və'di bəjyk entuziazmla jerinə jetirməkdədir.

Jeni staxanovculardan: Simon Gylbudaqov, Arşavir Simonjan, Avaq Adibeqov və digərləri dəmir jolcular gyny mynasibətilə əhdələrinə gətyrdykləri vəzifələri namusla jerinə jetirməkdədirlər.

Jerevan deposunun staxanovcu fəhlələri dəmir jolcularын şanlы gynynyn 4-çy il dənymyny nymunəvi qarşылamaq ycyn verdikləri və'din jerinə jetirilməsinə çiddi calışырlar.

B. Məmmədov

Jerevan Paravoz deposunun qrivonoscu maşinisti Aşot Sarkisjan joldaş parovozu tə'mirə vermədən 50.000 kilometr hərəkət etmişdir.

Mən və'dimi şərəflə jerinə jetirəcəjəm

Qarşыda duran şərəfli vəzifələrdən biridə Ymumittifaq dəmirjolcularынын şanlы gynyny bəjyk qələbələrlə qarşылamaqdan ibarətdir.

Mən, 4399 nəmrəli paravozun maşinistijəm. Ymumittifaq Dəmirjolcular gyny mynasibəti ilə indijə kimi 10 tonna janaçaq qənaət etmişəm. 15 gyndə 5 min əvəzində 10 min kilometr hərəkət edib, planымы 200 prosentlə jerinə jetirmişəm.

Mən paravozumu tə'mir etmədən 60.000 kilometr jol getməji və'd etmişəm. Bu şərəfli işi başa catdырmaq ycyn əzymdə jeni bir qyvvə hiss edirəm. Onu jerinə jetirməjə əminəm. Cynky biz staxanovcular yzərində Stalin qajqысы vardыr.

Və'di həjata kecirmək ycyn biz staxanovculara partija və həkumətimiz bəjyk imkanlar jaratmыşdыr.

JESEJAN JESA
Jerevan deposunun staxanovcu maşinisti.

VƏ'DI IŞLƏ ƏVƏZ EDƏCƏJƏM

Vətənimizin bytyn dəmirjolcularы Ymumittifaq dəmirjolcularы gynynyn 4-çy ildənymyny bəjyk istehsalat əlamətləri ilə qarşылamaq ycyn bolşevik mybarizəsinə qoşulmuşlar. Onlar Ycyncy Stalin Beşilliji adына xalq jarışыны daha da genişləndirirlər.

Mən, Ymumittifaq dəmirjolcular gynyny istehsalat qələbələri ilə qarşылamaq ycyn əhdəmə bir sыra vəzifələr gətyrmyşəm. Mən, 4313 nəmrəli manevra paravozunun staxanovcu maşinistijəm. Ijulun 30-na kimi paravozu tə'mir etmədən 5 min əvəzinə 30 min kilometr jol gedəcəjəm.

Mən, staxanovcularын jыqынcaqынda janaçaqы 5 prosentlə qənaət etməji və'd etmişdim. Verdijim bu səzy şərəflə jerinə jetirib, janaçaqы 12 prosentlə qənaət etmişəm.

Vatso Micelidze
Jerevan deposunun staxanovcu maşinisti.

Varlы qolxozlardan biri

Jenijol (Amasija) kənd Telman adына qolxozu rajonda qabaqçыl və varlы qolxozlardan biridir. Bu qolxoz hər il təsərryfatça varlanыr. Jalnыz bu il qolxozda 700 quzu, 63 buzov, 11 dajca artmыşdыr.

Hal-hazырda qolxozun 96 inəji, 178 çavan hejvanы, 98 əkyzy, 6 çins buqasы, 1.490 qojunu, 700 quzusu, 14 çins qocu, 63 buzovu vardыr. Bir necə il icərisində qolxozun qojunlarындan 500 və toxlulardan isə 560-ы merinos qoclarla çinsləşdirilmişdir. Qolxozda maldarlыqынын inkişafына xysusi fikir verilir. Mallarы syn'i çyftləşdirmək ycyn qolxozda cyftləşdirmə məntəqəsi təşkil olunmuşdur. Bu məntəqədə qolxozun 116 inəji çins buqalarla syn'i surətdə çyftləşdirilmişdir.

Qolxozda qabaqçыl maldarlarын sajы gyndən-gynə artыr. Maldarlыq fermasынda 40 nəfər qadын calışыr. inək saqan qadынlardan Baqdad Namaz qыzы, Gylxanым Çəfər qыzы hər biri 7 inək saqыr, bunlar syd normalarыны artыqlanmasы ilə ədəmişlər.

Qojun saqan qadынlardan Lejlan Zalo qыzы, Zejnab Əkbər qыzы, Sinə Əli qыzы, Şərifə Bəkir qыzы v. s. dəxi syd normalarыны artыqlamasы ilə jerinə jetirmişlər.

Qolxozun ən jaxşы at saxlajanы Vəli Abbasov və hesabdar Şəmil Məmmədov jaxşы işləri ycyn Ymumittifaq kənd təsərryfat sərgisində iştirak etməjə haqq qazanmыşlar.

Bir necə il icərisində qolxozun mallarы və qojunlarы ycyn nymunəvi tovlalar və komalar tikilmişdir.

Bu il qolxozda jeni idarə binasы və 80 baş inək ycyn jeni bir tovla tikilir. Bu tikintilər ycyn qolxozun illik gəlirindən 35 min manat ajrылmыşdыr.

Tikinti ycyn lazым olan materiallar vaqtында əldə olunmuşdur.

Taxыl əkinin beçərilməsi işinə başlanылmыşdыr. Bu vaqta qədər 80 heqtar əkin jerinin alaq otlarы və 120 heqtarын isə daşы təmizlənmişdir. Qadынlardan Fatma Əkbər qыzы, Gylər Taqы qыzы, Sinə Hysejn qыzы, Gəzəl Əli qыzы v. s. alaq və daş təmizləmə işində jaxşы calışырlar. Hər bir qadын gyndə 0,3, 0,4 heqtar jerin alaqыны və daşыны təmizləjirlər

Bu myvəffəqijjətlərə baxmajaraq qolxozda bir sыra noqsanlar da vardыr. Kecən il hejvanlarын çyftləşdirilməsi işinə jaxşы fikir verilmədijindən, buqalar vaqtында joxlanылmadыqындan inəklərin bir coxlarы bala salmыşdыr.

Qolxoz cobanlarындan Myhəddin Iymbət oqlu, Əşrəf, M. Əli oqlu qojunlarы qыrxarkən qolxozun jununдan oqurlamыşlar, ançaq qolxoz hej'əti onlar haqqынda hec bir əlcy gətyrməmişdir.

Myvəffəqijjətləri artырmaqla noqsanlara son qojmaq lazымdыr.

Lətif. H.

Məhsul toplanышына hər tərəfli hazырlaşmalы

Basarkecər rajonunda məhsulun toplanmasына az vaqt qalmыşdыr. Bu vaqtдan səmərəli istifadə etmək ycyn, rajonun partijalы və partijada olmajan bolşeviqləri inadla calışmalыdырlar.

Məhsulun toplanыş işini vaqtындan qabaq jerinə jetirmək bəjyk şərəf işidir. Basarkecər rajonunun partijalы və partijada olmajan bolşeviqləri, staxanovcu qolxozcu və qolxozcu qadынlarы dahi rəhbərimiz Stalin joldaşын əlkəjə ildə 8 milliard pud taxыl vermək uqrundaki şyarыны sarpma dan jerinə jetirməlidirlər.

Məhsul toplanышына hazырlыq haqqында YIQ(b)P MQ Maj Plenumunun və EQ(b)P MQ-nын məhsul toplanышы haqqынda olan qərarlarыны dərindən kytləviləşdirmək ycyn, rajon qomiteti aqtivi səfərbərliiə alaraq kəndlərə gəndərmişdir.

Qolxozlarda kənd təsərryfat alətlərinin tə'mirini və xырman jerlərinin hazырlanmasы işini indidən qurtarmaq lazымdыr. Rajon yzrə məhsul toplanышы işlərinə vaqtындan qabaq başlajan Cahырlы, Jarpызlы, Gədəkbulaq və bir sыra qolxoz hej'ətləri anbarlarын tə'miri işini qurtarmыşdыrlar. Bu kəndlərdə xырman jerləri ycyn əlverişli jerlər ajrылmыşdыr. Qejd olunan qolxozlarda qombajnla biciləcək jerlərin daşлары təmizlənmiş və qombajn ycyn tarla jollarы tə'mir olunub qurtarmыşdыr. Rajonun bir sыra qolxoz hej'ətləri məhsul toplanышына hazырlыq işlərini jaxşы təşkil etməmişlər. Rajonun Subatan, Inəkdaq, Çanəhməd və sairə qolxozlarына partija, qomsomol, sovet, təşkilatlarы və qolxoz hejətləri indijə qədər catışmajan kənd təsərryfat alətlərinin əldə edilməsi və tə'mirə ehtijaqы olan alətlərin tə'mir olunmasы ycyn vaqtында dyşynmyrlər.

Bu qolxozlarda YIQ(b)P MQ-nын və SSRI XQS-nin 1939-çu il 27 maj tarixli qərarы dərindən kytləviləşdirilmədiji kimi məhsul toplanышы haqqынda olan qərarlarын qolxozcularа catdырылmasы sahəsində dəxi az iş gərylmyşdyr.

1939-çu ilin məhsul toplanышыны vaqtында və itkisiz toplamaq ycyn MTS qolleqtivi, torpaq şə'bəsi, kənd sovet sədrləri, qolxoz hej'ətləri və bytyn təşkilatlar bolşevikçəsinə calışмalыdырlar.

Q. Ismajылov

Qursq oblastы Şceben rajonunun «Trudoviq» qolxozu bu il bol məhsul toplajыr. Indi qolxozda arpa və covdar toplanышы kytləvi surətdə gedir.

ŞƏKILDƏ: Qolxozcu qadын A. A. Rostovtseva jeni covdar məhsulu dərzilə.

(TASS-ын fotoxroniqasы)

Ymumittifaq kənd təsərryfat sərgisində

Pavilionlarын qəbulu

Ymumittifaq kənd təsərryfat sərgisi acылышына az vaqt qalmыşdыr. Bu haqqыda sərgi plaqatlarы xatырladыr ki, bytyn sutqa myddətində işləri qыzqын davam edir. Hazыr olmuş pavilionlarын qəbulu geçə jarыdan cox kecinçəjə qədər uzanыr.

Bunlarын jarыşындan coxu baş sərgi qomiteti tərəfindən qəbul edilmişdir. Paviljonlarын coxu əla qijmət almыşdыr. «Ermənistan» pavilionu ən gəzəl təsir buraxыr.

Daxil olunaçaq zalda jyksək daqlarы, otlaqlarы, baqlarы, Sevan gəlyny təsvir edən M. S. Sarjanын cəkdiji bəjyk panno qojulmuşdur. Ermənistanын xəlcəciləri Stalin, Molotov, Miqojan, joldaşlarын ustalыqla toxunmuş şəkillərini paviliona vermişlər. Respubliqanын sovxoz və qolxozlarындaki myvəffəqijjətlərini eqsponatlar əks etdirir.

Millioncu-qolxozun «Pariz qommunasы» eqsponatlarы gəzəl və acыq xəlcə yzərinə qojulmuşdur. Əlvan yzymlər, natural caxырlar, şəftəli və Ermənistanын sair cox gəzəl mejvələridir. Qolxoz, yzymcylyjyn gərkəmli ustasыdыr, onun hər heqtar yzymlyjynyn orta məhsulu 125 sentnerdir. Başqa bir zalda, səhrada bəjymyş №5 sovxozun bəjyk baqы eqsponatlarы nəzər-diqqəti çəlb edir. Pavilion Ermənistanын qojuncularы, ipəkciləri, tytyncylərinin cox ystyn myvəffəqijjətlərilə tanыş edir.

Paviljonun dərd işlq geniş zalынda «Aqromeşə-melioratsija» eqsponatlarы və bədii panno qojulmuşdur ki, bunlar Stalin beşillikləri myddətində Sovet Ittifaqынda meşə myhafizə sahələri və sovet aqromeliorativ elmləri myvəffəqijjətlərini ajdын gəstərir.

Revoljusijadan qabaqki rusijada meşə myhafizə sahələri 11 min heqtardan artыq dejildi, hal-hazырda isə o 300 min heqtara qədərdir.

Eqsponat qojulan jerlərdə tarlalarы quraxlыqdan mydafiə etməklə jyksək məhsul əldə edən kənd təsərryfat qabaqçыliarынын myvəffəqijjətləri əks etdirilmişdir.

SƏRGININ XRONIQASЫ

Pavilionun general joxlanышы

Sərginin baş qomiteti Ymumittifaq kənd təsərryfat sərgisi pavilionlarынын general joxlanышыны, ijulun 20-ə təjin etmişdir. Bu vaqta qədər acылmыş ucastoqlarын daxili və xariçi bədii—arxiteqtur quruluşu və jaşылandырma işləri tamamilə qurtarmalыdыr.

Cox yzym məhsulu

Paviljonun «yzymcylyk və şərabcылыq» ucastoqunda 340 jaxşы yzym sortlarы kolu bəjyjyr. Kollar bol mejvə gətirir.

Ymumittifaq şərabcылыq sənajenin tədqiqat stansijasындan (Qrым ASSR) 56 mejvə verən yzym kolu gətirilmişdir. Bunlarын icərisində şampanskij «Pino-Fra» musqatlar və başqa sortlar məşhurdur.

Qujbышevsqi və Mosqva oblastlarындan alынmыş yzym kollarы bol mejvə verirlər.

Zaqusqa fabriqasы

Ymumittifaq kənd təsərryfat sərgisinin içtimai jejinti qombinatынын zaqusqa fabriqasы tikilmiş və tezlikdə istismara buraxылaçaqdыr. Fabriqada 4 sex vardыr: tərəvəz, ət və balыq jarым fabriqalarы, qənnatы sexi, mineral sular zavodu. Fabriqa hər gyn 60.000 xərək buraxaçaqdыr.

(TASS)

"Qommunist" 22 iyul 1939-cu il

Kirovaqan rajon qolxozlarы məhsul jыqыmына nymunəvi hazырlaşырlar

Rajonun bir cox kəndlərində məhsul toplanышына nymunəvi hazырlaşырlar. Rajonun Arçud kənd 26-lar adына qolxozunun sədri, Ymumittifaq kənd təsərryfat sərgisinə qandidat qejd olunmuş Oruç Isajev joldaşын namusla calışmasы nəticəsində qolxoz bu il məhsul toplanышына kecən illərə nisbətən daha mytəşəkkil hazырlaşmыşdыr. Bu qolxozda 53 gəm, 32 arava, 8 taxыl sovuran maşын, 280 kərənti, 350 dырmыx kejfijjətli bir surətdə tə'mir olunub qurtarmыşdыr.

Qolxozda ot bicininə başlanmыş və bir gyndə 39 heqtar sahənin otu bicilmişdir. Ot bicinində qolxozcular-dan Məmməd Abdulla oqlu, Musa Qasымov və Məhərrəm Hysejnov əz nymunəvi calışmalarы ilə gəzə carырlar. Məhsul toplanышы mynasibətilə qolxozun bytyn briqadirləri arasында sosjarыş myqavilənamələri baqlanmыşdыr. Qolxozun briqadirlərindən Şəmsi Ələskərov, Nəbi Nəbijev və Haçы Binnətov əz işlərini jaxşы təşkil etmişlər. Qolxozun inventarlarынын tə'mir olunmasында ustalardan Mustafa Emin oqlu və Hysejn Əmirəslan oqlu kejfijjətli iş gərmyşlər.

Qolxoz, məhsulu daşымaq ycyn bytyn kənd arasы və tarla arasы jollarы tə'mir etdirmişdir. Burada bicilən taxыlы tez daşыjыb dəjmək ycyn 4 xырman hazырlanmыşdыr. Xырmanы janqынdan myhafizə etmək ycyn janqын dəstələri ajrылmыş və bytyn xырmanlarda su qujularы hazырlanmыşdыr. 26 qommunarlar adына qolxoz məhsul toplanышы mynasibətilə Xançыqaz kənd qolxozu ilə sosjarыş myqavilənaməsi baqlamыşdыr. Məhsul toplanышы işinə qolxozun partija təşkilatcысы Rəsul Iskəndərov joldaş dəxi jaxşы başcылыq edir.

Rajonun Vartanlы kənd qolxoz sədri Anuşavan joldaş məhsul toplanышы işinə jaxşы başcылыq edir. Burada bytyn inventarlar tə'mir edilib qurtarmыşdыr. Haçыqara kənd qolxozunda da məhsul toplanышы ycyn ilk hazырlыq işi qurtarmыşdыr. Qolxoz 434 kərənti, 450 dырmыx, 17 taxыl sovuran maşын, 49 gəm və sairə kənd təsərryfat alətlərini kejfijjətli surətdə tə'mir etdirmişdir. Qolxoz sədri Zaven Babajan joldaş hazырlыq işlərinə aqtiv surətdə başcылыq edir.

Rajonun Qыşlaq, Qarbas, Xançaqaz, Bozavdal və sairə kəndlərində də məhsul toplanышына nymunəvi hazырlaşырlar.

Məmməd Əlijev

Tytyncylyjyn inkişafы uqrunda

Sisjan rajonunda tytyn məhsulunun jyksəlişi və heqtardan 7-8 sentner məhsul alынmasы uqrunda çiddi mybarizə aparылыr.

Bu il rajonun Sisevan, Şəki Brnaqot, Uz, Vaqudi və Urud qolxozlarында çəmi 100 heqtar tytyn əkilmişdir.

Qabaqçыl briqadirlərdən Xosrov Qriqorjan, Aqaçan Aqopçanjan, Sarkis Qriqorjan (Sisavan), Baxşi Qaprieljan, Sumbat Boqosjan, Hampo Hovhannesjan (Brnaqot) joldaşlar əhdələrinə gətyrdykləri tytyn planыны vaqtындan əvvəl və kejfijjətlə əkin qurtarmыşlar. Lakin rajonun Dolors, Bynynys, Angeqaqot kənd qolxozlarы tytynyn beçərilməsində geridə qalырlar.

Rajonun əlaqədar təşkilatlarы tytyn məhsuldarlыqынын jyksəldilməsi işini daha da çanlandырaraq geridə qalan qolxozlar yzərində əz rəhbərliklərini daha da artырmalыdырlar.

I. QULUJEV

XARIÇI ƏLKƏLƏRDƏ

Radio agentliji Mançurijada Japonijanın hərbi fəalijjəti haqqında

PARIZ, 20 (TASS).— Radio agentlijinin Honqonqdan verdiji mə'lumata gərə, japonlar Mançurijaja təçili surətdə jardımcı qyvvələr göndərmişdirlər. Xysusilə Şimali Cində bir necə japon hissələri Mançurijaja göndərilmişdir.

Agentlik jazır: «Japon qoşunlarının göndərilməsi, belə də Tjantszindən və Mançurijadan gələn əçnəbilərdən alınan xəbərlər göstərir ki, son zamanlarda Monqolija-Mançurija sərhəddində Xalxa nəhri bojunça olan dəjyşlər, çəbhələr haqqında japonların verdiji rəsmi mə'lumatlarda göstərilməsi çox bəjyk olmuşdur. Səjahət edənlərin bəjanatına gərə, Xarbindəki japon hərbi xəstəxanaları dop-doludur və bəjyk sajda məktəblər jardımcı hərbi xəstəxanalara cevrilmişdir. Mançurijadan gələn əçnəbilər jekdilliklə şəhadət edirlər ki, Monqolija-Mançurija sərhəddindəki dəjyşlər cox inadlı və bəjyk dəjyşlər olmuşdur. Əçnəbilər öz bəjanatının onunla əsaslandırırlar ki, japonlar Şimali Cindəki japon qoşunlarının qomandanı Suqiamanı Monqolija-Mançurija sərhəddindəki dəjyşlərə rəhbərlik etmək ycyn Mançurijaja göndərməji gyman edirlər. Japonijanın hazırkı hərbi ministri Itaqakini isə Suqiamanın əvəzində onun vəzifəsinə göndərmək gyman olunur.

Germanijada qızların «əmək mykəlləfijjəti» lagerlərinə göndərilməsi

BERLIN, 20 (TASS).— Germanija qəzetlərində rəsmi surətdə bəjan edilir ki, Geringin əmrilə «əmək mykəlləfijjətini» kecirmək qajdası haqqında Germanija qızları ycyn bir il myddətinə kənd təsərryfatında jaxud ev xidmətcisi sifətilə aparılacaq iş, onlar ycyn xysusi «əmək mykəlləfijjəti» lagerlərində iş ilə əvəz edilir.

Qəzetlərin verdiji mə'lumata gərə, bu məqsəd ycyn «əmək mykəlləfijjəti» lagerlərində artıq hazırlıq aparılmış və qızlar işə göndərilmək ycyn oqtjabrın birinə kimi qejd olunmalıdırlar.

Japonijada quraqlıq

TOKIO, 20 (TASS). «Xotsi» qəzeti bildirir ki, Japonijada quraqlıq nəticəsində 110 min tsio sahəsində (bir tsio 0,99 heqtardır). dyjy əkininə zərər dəjmişdir.

Kjusju və Siqoqu adalarında jaqış olmaması səbəbilə məhsulun vəzijjəti pis haldadır.

Misirdə faşistlərin hilələri

LONDON, 20 (TASS).— «Dejli eqspress» qəzetinin myxbiri Qahirədən bildirir ki, Misir polisijası Misirdə jaşajan italjanların evlərinə sistematik surətdə gedərək, silah aşkara cıxartmaq məqsədilə oralarda axtarışlar içra edirlər.

Misirdə olan bəjyk sajda italjan əhalisi faşist qruppalarında təşkil olunmuşlar və bunlara Rimdən qontrol edilir. Bu qruppalar myxtəlif ingilis və Misir idarələrində qulluq edən italjanlar vasitəsilə daqıdıcılıq işi aparırlar. Bununla əlaqədar olaraq Sues qanalının həkumət orqanları, Port-Said və Suez arasındakı stansijalarda işləjən bytyn italjanları işdən cıxarmışdırlar.

Şanxajda axtarışlar və həbslər

ŞANXAJ, 20 (TASS).— «Tsinbao» qəzetinin verdiji mə'lumata gərə, japon zandarmerijası fransız polisijası ilə birlikdə dynən Fransa qonsessijasında axtarışlar etmişdir. 3 cinli həbs edilmişdir.

Bugyn Şanxajın qərb hissəsində japon zandarmaları axtarışları və həbsləri davam etdirmişlər. 8 cin fəhləsi, gyja Şanxaj ətrafında hərəkət edən cin partizanları ilə əlaqədə olduqlarına gərə, həbs edilmişdirlər.

BRNODA JANQIN

VARŞAVA, 20 (TASS).— «Cas» qəzetinin verdiji mə'lumata gərə, dynən Brnoda («Cexija və Moravija proteqtoratı») teqstil fabriqasının anbarlarının birisində janqın baş verərək, orada saxlanılan jun ehtijatlarının məhv etmişdir. Janqının səbəbləri myəjjən edilməmişdir. Lakin gyman edilir ki, janqın sabotaj aqtı nəticəsində əmələ gəlmişdir.

Cində hərbi əməlijjat

ÇƏNUBI CINDƏ

Cin qoşunları tərəfindən Caoczou tutulduqdan sonra japon qomandanlıqı çəbhənin bu ucastoquna bəjyk jardımcı qyvvə göndərmişdir. Jeni qoşunların catması ilə japonlar əks hyçuma kecmişdirlər. Nəticədə cin qoşunları Caoczounu tərk etməjə məcbur olmuşdurlar.

Qantonun şərqində, Şanven rajonunda (Svabju) japonlar bir neçə hərbi gəmi mərkəzləşdirmişdirlər. Bu gəmilərdən birinin yzərində 8 aeroplan vardı. Ijulun 18-də japonlar aviasija jardımı ilə və gəmi artillerijası atəşinin mydafiəsi altında Şanvejə desant cıxarmaqa təşəbbys etmişlər. Japonların bytyn çəhdlərinə baxmajaraq, cin qoşunları desantı öz gəmilərinə geri qajıtmaqa məcbur etmişdirlər.

ŞIMALI CINDƏ

Şansi vilajətinin çənubi- şərq hissəsində bəjyk inadlı dəjyşlər davam edir.

Son zamanlarda Japonijadan Cinə altı divizija və 4 briqada daha göndərilmişdir. Ejni zamanda Mançurijadakı japon ordusu 6 briqada ilə coxaldılmışdır.

MƏRKƏZI CINDƏ

Mərkəzi Cin çəbhələrində dəjişiklik joxdur.

Ijulun 15-də cin partizanları Şanxaj —Xanczou dəmirjolunu bir necə jerdə daqıtmışdırlar. Şanxaj və Xanczou arasında telefon rabitəsi kəsilmişdir.

Dabaq xəstəlijinə qarşı pejvənd majası

«Dejli herald» ingilis qəzetinin verdiji mə'lumata gərə, Qopenhaqendə Sqandinavija ölkələrinin 800 bajtarının qonferensijasında, Danimarqanın bir qruppa elmi xadimlərinin dabaq xəstəlijinə qarşı pejvənd majası hazırlamaq ysulunu kəşf etdikləri haqqında mə'lumat eşidilmişdir.

Dabaq xəstəlijinə qarşı qorujucu vasitə olmaq yzrə pejvənd edilən bu maja bu xəstəlijin miqroblarını öldyryr və öz ta'sirini bir ildən artıq saxlajır. Bu maja, adama cicək pejvəndinin vurulduqu ysulda vurulur. Majanın normal dozası 5 qubiq santimetrdir.

Pejvənd majasının kəşf edən elmi stansija bir il ərzində 5 million baş hejvanı pejvənd etmək ycyn lazım olan miqdarda majanı hazırlaja bilər.

Qonferensijada bəjan olunduquna gərə, bu majanın tətbiq edilməsi 100 prosent mysbət nəticə ta'min edir.

19 ijul (TASS).

Cinin vətəndaş əhalisi japon interventlərilə mybarizədə öz ordusuna aqtiv kömək edir.

ŞƏKILDƏ: Kəndlilər, məhkəmələnmək ycyn tikiliş işində dəjyşcylərə kömək edirlər. (TASS-ın fotoxroniqası).

Qrasnodar ölkəsinin Timoşev rajonunun 8 —Mart adına qolxozu taxıl toplanışının ilk gynlərində dövlətə 247 sentner arpa vermişdir.

ŞƏKILDƏ: təzə arpa məhsulunun qolxozdan Timoşev elevatoruna daşınması.

Aleqsandr və Artip elkənin tanılmış qombajncıları

Osqinoj, Cqalov oblastının Ileqsqi rajonu «Qrasnıj partizan» qolxozu iki Stalinets qombajnı qoşmaqla, ijulun 14-də taxıl toplanışına başlajaraq ijulun 16-gyndyz saat 4-qədər 371 heqtar covdar toplamışlar. Aqreqatın gyndəlik istehsalı 124 heqtar təşkil edir.

Pilot Valerija Ivanov dəjyşcynyn həjatını qurtarmışdır

Frunze, 16 (TASS). Qaranlıq gecəkdir. N zastavasının sərhəd gözətcilərinin bir qrupp səvariləri Mərkəzi Tjanşanda sıldırım yzərindən kecən dar bir jol ilə gedirdilər.

Dəjyşcy Orişnoqovun yrkmyş atı bir tərəfə sıcradı. Orişnoqov joldaş myvazinətini itirərək ucruma jıxıldı. Dəjyşcy huşsuz bir vəzijjətdə jaxın zastavaja gətirildi. Xəstənin vəzijjəti aqır idi və onun jerdə myaliçəsi mymkyn dejildi. Qomandir Frunze şəhərindən aeroplan caqırdı. Beş saatdan sonra Qırqızıstan SSR Xalq Səhijjə Qomissariatının sanitar zvenosunun polad quşu, pilot Valerija Ivanovun idarəsi altında daqlar yzərində gəryndy. 3.500 metr jyksəklikdə olan daqlarda jerə enmək fəvqəladə cətin idi və mystəsna ustalıq tələb edirdi. Ivanov joldaş maşını ustalıqla qar təpələrilə əhatə olunmuş xırdaca bir mejdancaja endirdi. O biri gyn səhər aeroplan xəstə dəjyşcyny və hərbi həkimi gətyryb geri ucdu.

O, dar dərə icərisində bulut qatları altında bir nəv kecməli oldu: Ançaq ucuşun cətinliklərinə baxmajaraq xəstə həmin gyn Taşkənd hərbi qospitulına catdırıldı. Indi dəjyşcynyn həjatı təhlykədə dejildir. Pilot Ivanov joldaş bir necə ildirki Qırqızıstanda işləjir. Bu çəsarətli pilot daqlarda, ujqunlaşdırılmamış mejdancalarda aeroplanı jerə endirərək, uzaq zastavalara həkimləri vaqtında catdıraraq bir cox zəhmətkeşlərin həjatını qurtarmışdır.

„Mosqva" pavilionu

«Mosqva» pavilionundan taxtalar cıxarılmışdır. Son tikinti işləri qurtarır, Arxiteqtor Ceculinin projeqti ilə tikilmiş pavilion binası rənglərlə parlad. O jaqutlu və beş güşəli ulduzla taçlanmışdır. Pajtaxtın reqonstruqsijasına, qolxoz məhsulu bolluquna həsr edilmiş cox hejkəllər vardır.

Pavilionu 30 rəssam və hejkəltaraşlar qurmuşlar. Giriş zalında qapının qarşısında iştirakcılar sovet sarajı tikilişinin rəssamlıq e'malatxanasının hazırladıqı V. I. Lenin bəzəkli bareljefini və S. D. Merqurovun başa catdırdıqı Stalin joldaşın 5 metroluq monimental hejkəli fiqurunu gərəçəklər.

3 geniş zalda, jaxşı qolxoz-sovxoz və təçrybə təsərryfatlarının eqsponatları qojulmuşdur.

Pavilionda kəhnə və jeni kənd nymajiş etdirilir.

Revoljusijaja qədər Sofino kəndində iki pivə, iki caxır dykanı, kilsə və kilsə məktəbi var idi. Indi isə kənd də qlub, qəraətxana, uşaq jasliləri, tibbi məntəqə, orta məktəb vardır. Qolxozcular 100 nysxələrlə qəzet və zurnallar alırlar. Jerli qolxoz «Plamja» ölkəjə 4 inzener, 15 myəllim, iki həkim, beş qızıl ordu qomandiri, iki pilot, 16 hesabdar və xejli traqtorcular vermişdir.

(TASS)

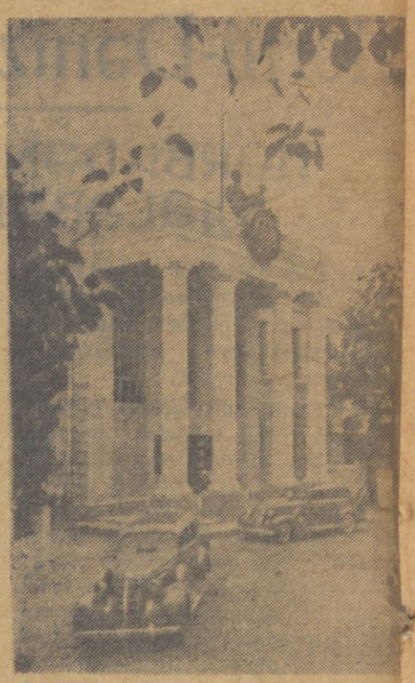

SOVET ITTIFAQI ŞƏHƏRLƏRINDƏ

ŞƏKILDƏ: Tyrkmənistan SSR Baş Sovetinin binası, Aşxabadda.

(TASS-ın fotoxroniqası).

Uqrajna, erməni eposunun min illijinə hazırlanır

Kijev, 15 (TASS). Uqrajna pajtaxtı içtimaijjəti «Sasunlu David»-in min illijini qejd etməjə hazırlanır. Poemanın bytyn teqsti Uqrajna sovet jazıcılar Ittifaqının jubilej qomiteti rəhbərliji altında Uqrajna dilinə tərcymə edilir. Həmcinin, moldav və jəhudi dillərinə tərcymələr olunur. Tərcyməcilərlə qonsultasija ycyn Ermənistandan poet Soqomon Tarontsi gəlmişdir. Sasunlu Davidi Uqrajna dilinə tərcymə etmək yzərində 30 nəfərə kimi gərkəmli poetlər calışırkı, bunların icərisində, P. Tıcina, M. Baxan— və başqaları vardır.

Birinçi qozalar gərynır

Vaqarşabad (ETA). — Pambıq kollarının qolxoz tarlalarında kytləvi surətdə cicək acmışdır. Arşalujs kəndinin tez əkilmiş tarlalarında qozalar da gərynır. Kecən il jyksək pambıq məhsulu gətyrən bu qolxoz pambıqın beçərilməsi işini bu il də myvəffəqijjətlə təşkil etmişdir; indijə kimi tarlalar 5 dəfə alaq edilmiş, indi isə altınçı alaqa başlanmışdır. Tarlalar vaqtında suvarılır. Qolxozcular 1940-çı ilin Ymumittifaq kənd təsərryfat sərgisində jyksək məhsuldarlıq göstəriçilərlə iştirak etmək uqrunda mybarizə edirlər. Pambıqın beçərilməsi işi YIQ(b)P XVIII Qurultajı adına, J. Xatunarx kəndi, «Anastvatz» və başqa qolxozlarda da jaxşı aparılır.

Qadın çəlladı cəzalandı

Qafan rajonunun qırmızı xac dəlləkxanasında işləjən Andrasjan Stepan Avaqovic öz qadını Roza Vartanjanı öldyrmək məqsədilə pıcaqla 4-5 jerdən aqır surətdə jaralamışdı. Bir necə kanar adamların jardımı ilə Roza, çəlladın əlindən qurtarmışdır. Bu işə rajon xalq məhkəməsi baxaraq myqəssir Andrasjanı 6 il azadlıq və 3 il səs hyqugundan məhrum etmişdir.

Ali məhkəmənin çənajət qollegijası Andrasjanın şikajət təriqilə verdiji ərizə 20 ijulda baxaraq rədd edir və rajon xalq məhkəməsinin Andrasjan haqqında olan qərarını təsdiq etmişdir.

J. Bajramov

Bildiriş

Amasija Rajon partija Qomiteti tərəfindən partijadan xariç edilmiş Əlijev Fətulla Əsəd oqlunun EQ (b) P Mərkəzi Qomitetin Təşkilat- Instruqtor şö'bəsinə Qarniq Manuqjan joldaşın janına gəlməsi təklif olunur.

Qojun syrylərini xəstəliklərdən neçə myhafizə etməli

Sosializm vətənimizin hejvandarlıq təsərryfatı və onun ajrılmaz bir hissəsi olan qojunculuq təsərryfatı misli gərynməmiş dərəcədə inkişaf etmişdir.

Qojunculuq təsərryfatının xalqımızın qultur tələbi ycyn bəjyk əhəmijjəti vardır. Beləki, qojunlardan ət, jun, dəri, syd, pənir, jaq və. s produqtlar alınır.

Bu bəjyk əhəmijjətli nərəzə alaraq qolxoz syrylərini xəstəliklərdən myhafizə etmək və syryny tələfatsız saxlamaq lazımdır.

Qojun syrylərində ən cox jajıla bilən xəstəlik qotur azarıdır. Bu azar qojunların dərisinin alt qatına kecib dərini gejişdirən, qaşındıran, səpki əmələ gətirən və junu tökən, xırda, gözə gərynməjən gənələrdən əmələ gəlir. Qotur azarına tutulmuş qojunun junu tökylyb cox arıxlajır və axırda zəiflikdən tələf olur.

Bu xəstəlik joluxucu olduqundan syrydə bir qojun bu xəstəlijə tutularsa dərhal bytyn syryjə joluxa bilər.

Buna gərə də qotur xəstəlijli baş verən kimi xəstələnmiş qojunları ajırmalı və syrydən ajrı saxlamaqla onu mvaliçə etməlidir.

Qotur xəstəlijini myaliçə etmək ycyn bir cox ysullar vardır: Ən əvvəl xəstələnmiş qojunu 12 litr suda qajnadılmış 400 qram tytyn suju ilə cimizdirməli və xəstə qojunlar ycyn ajrılmış jerdə saxlanılmalıdır.

Qojunları cimizdirdikdə aşaqıdakı qajdalara əməl etmək lazımdır.

1. Qojunu cimizdirəndən bir həftə qabax jununu qırxmalı.

2. Tytyn sujunda cimizdirdikdən bir gyn qabax, qojunları isti Kəlvidə cimizdirməli Kəlvi 1000 hissə sudan, 4 hissə təmizlənməmiş potaşdan və 2 hissə də səndyrylməmiş əhəngdən (kirəçdən) hazırlanır.

3. Bəjyk qolxoz və sovxoz təsərryfatlarında, qotur qojunları, dərmanla doldurulmuş xysusi hovuzlarda cimizdirilir.

4. Qotur qojunları ançaq isti havada cimizdirmək olar.

5. Cimizdirdikdən sonra qojunu cotq ilə syrtmək və jaxşı təmizləmək lazımdır.

Bu tədbirlərdən başqa qotur xəstəlijinin qarşısını almaq ycyn ən xejirli myaliçələrdən biri də 0,25% nikotini olan tytyn vannalarıdır.

Xəstələnmiş qojunu cimizdirilməsini ara-bir təkrar etmək lazımdır.

Qotur xəstəliji ilə xəstələnmiş qojunları saqalınçaja qədər ajrı saxlamalı və syryjə buraxmamalı. Qotur hejvan olan binaları təmizləjib dezinfeqsija etmək lazımdır.

Bunlardan başqa xəstələnmiş hejvanları indiki myaliçə ysullarından ən myhymmy Qereolin məhlulu ilə cimizdirmək və qaz qameraları vasitəsilə də myaliçə etməkdir.

Qurd xəstəliji:— Bu xəstəlik də joluxucu xəstəliklərdən olub qojunculuq təsərryfatına bəjyk zijan verə bilər.

Bu xəstəlijin ən qorxulusu qaraçijər (öfkə) qurdu xəstəlijidir. Xəstəlik əmələ gəldikdə qojunun qara çijərində 2 başlı qurd artmaqa başlajır.

Bu xəstəlijin əmələ gəlməsinin əsas səbəbi zinəlik jerlərdə qojunların otarılmasıdır. Cynki, alcaq, nəmiş və bataqlıq otlaqların otların arasında jaşajan iki başlı qurd ryşejmi olan ilbizlər otla birlikdə qojunun mə'dəsinə gedir və buradan da qara çijərə kecib iki başlı qurdlar əmələ gətirirlər.

Xəstə qojunlar ifrazatları ilə həmin qurdların jumurtalarını cölə tökyrlər ki, bu jumurtalardan da qurd ryşejmləri əmələ gəlir. Ryşejmlər otla bərabər qojunun bədəninə daxil olduqda bir iri qurd olmaqla hejvanı xəstələndirir. Bu qajda yzrə həmin xəstəlik dövr edib otlaqlara qurdları jajan qojunlar özləri jenə bu qurdlardan xəstələnirlər.

Bu xəstəliklə xəstələnən qojunlar arıxlajır, iştahadan dyşyr və bə'zəndə zəiflikdən tələf olurlar.

Bu xəstəliklə mybarizə aparmaq ycyn qojunları myaliçə etmək və zinəlikləri qurutmaq və təmizləmək lazımdır.

Əvvəlləri bu xəstəlijə qarşı myaliçə cox zəif aparılırdı. Ançaq son zamanlarda isə bu xəstəlijin dərmanı tapılmışdır. Indi bu xəstəlik Qarbon -4 qloridlə myaliçə edilir.

Bu myaliçə qojunlar ycyn ən fajdalı olan bir myaliçədir ki, bununla qojunlar tez saqalır və kökəlirlər.

Bu qejd olunmuş tədbirlərə əməl etməklə bytyn qojunculuq fermlarının işçiləri bəslədikləri qojun syrylərini saqlam və itkisiz olaraq inkişaf etdirməklə ölkəjə bol produqt verməlidirlər.

Zootexniq: Ələkbərov

SSR Ittifaqı proqurorluqunda

Qolxozların içtimai torpaqlarının daqıdılmasında myqəssir olan bir sıra şəxslər, proqurorluq orqanları tərəfindən çənajət məs'ulijjətinə çəlb edilmişdir.

Vinnitsqi oblastının «Naşa peremoqa» qolxozunda Gempljuq, Qriminjuq və Ilnitsqi, həjətjanı ucastoqlarını əlcərkən qolxozun içtimai torpaqlarından 31 heqtar kəsib əlavə etmişlər.

Qriminjuq və Gempljuq 3 il, Ilnitsqi isə 2 il azadlıqdan məhrum edilmişdir.

Qorki oblastının «Qrasnıj udarniq» qolxozu sədri Tsiqanov həmin il ijunun 2-də qolxozun 22 heqtar tarla torpaqının daqıdılmasına jol vermişdir.

Tsiqanov 3 il azadlıqdan məhrum edilmişdir.

Qalinin oblastının «Plamja» qolxozu sədri Pavlov, qolxozun ymumi torpaqından qejri qanuni olaraq 6,14 heqtarını kəsib özynə gətyrmyş və sairə qolxoz yzvlərinə vermişdir.

Pavlov iljarım azadlıqdan məhrum edilmişdir. (BSSR) Roqacevsqi rajonu «Cervonnıj budanniq» qolxozu sədri Novitsqij qolxozun 13 heqtar ymum torpaqını daqıtdıqı ycyn iljarım azadlıqdan məhrum edilməjə məhkum edilmişdir.

Mosqva oblastının «Trudoviq» qolxozu hej'əti sədri Baqanov «kef məçlisi ycyn» qolxoz torpaqı ucastoqundan qejri qanun olaraq: Qoluneva, Bazanova və Ivanova, tikiliş ycyn vermişdir. Qolxoz torpaqını daqıtdıqı ycyn Baqanov 2 il azadlıqdan məhrum edilmişdir. Qolubev, Bazanov və Ionov isə iljarım azadlıqdan məhrum edilməjə məhkum edilmişlər. (TASS)

Qabaqçıl kənd sovetliklərindən biri

Gölly (Amasija) kənd soveti rajonun qabaqçıl kənd sovetliklərindən biridir. Bu sovetlik öz jaxşı işləri ilə gözə carpır (sovet sədri Binəli Ramazanov joldaşdır). Sovetlijə verilən hər çyr dövlət borçları vaqtından əvvəl ödənilir.

1939-çu ildə dövlətə olan ət hazırlıqı planından Gölly kənd qolxozu 144 sentner, Jenijol kənd qolxozu 136 sentner, tək təsərryfatçıları 18 sentner, Xəncəlli kənd qolxozu 63 sentner təhvil verib planı majajında 100 prosentlə ödəmişdirlər.

Bundan başqa Gölly kənd qolxozu 55 sentner, Jenijol kənd qolxozu 40 sentner, Xəncəlli kənd qolxozu 12 sentner azad ət tədaryky planını dəxi vaqtından əvvəl ödəmişlər.

Dövlətə veriləçək syd tədaryky planı dəxi ödənilməkdədir. Gölly kənd qolxozu 1939-çu ildə dövlətə veräçəji 302 sentner syddən bu vaqta qədər 265 sentnerini vermişdir.

Qolxozcuların veräçəkləri 24 sentner syd planı isə 100 prosentlə jerinə jetirilmişdir. Jenijol kənd qolxozu veräçəji 240 sentner syddən 185 sentnerini, Xəncəlli kənd qolxozu 240 sentner syddən 198 sentnerini vermişdir.

Jenijol kənd qolxozu 110 sentner, Xəncəlli kənd qolxozu 60 sentner azad syd tədaryky planını vaqtından əvvəl jerinə jetirmişlər.

Bu sovetlikdə ycyncy qvartalda mətbuata abunə jazılmaq işi jaxşı təşkil olunduqundan Gölly kəndində 75 nysxə «Qommunist» (Azərbajcan dilində), 100 nysxə «Maldarlıq çəbhəsində», 48 nysxə «Stalinets» və sair qəzetlərə 1.966 manatlıq, Jenijol kəndində 100 nysxə «Qommunist» (Azərbajcan dilində), 105 nysxə «Maldarlıq çəbhəsində» 20 nysxə «Gənç işçi» v. s. qəzetlərə 1.900 manatlıq, Xəncəlli kəndində 46 nysxə «Qommunist» (Azərbajcan dilində), 61 nysxə «Maldarlıq çəbhəsində» 22 nysxə «Gənç işçi» v. s. qəzetlərə 680 manatlıq abunə jazılmışlar.

Sovetlikdə əkinin beçərilməsi işinə çiddi fikir verilir. Gölly kənd qolxozundan 120 heqtar, Jenijol kənd qolxozunda 80 heqtar, Xəncəlli kənd qolxozunda 55 heqtar əkin sahəsi daşlardan təmizlənmişdir. Bundan başqa Gölly kənd qolxozunda 41 heqtar, Xəncəlli kənd qolxozunda 20 heqtar Jenijol kənd qolxozunda 35-heqtar taxıl əkini alaq otlarından təmizlənmişdir. Alaq işlərində qadın lar nymunəvi calışırlar. Ançaq qejd etmək lazımdır ki, qolxozlarda uşaq baqcaları və jasliləri olmadıqından uşaqlı qadınlar qolxozun işində jaxşı işləjə bilmirlər.

Gölly kənd sovetinin nəzdində olan seqsijalar dəxi işə qoşulmuşlar. Bytyn seqsijaların iş planları vardır. Ən jaxşı calışan seqsijalardan jol quruluşu seqsijasının (sədri Suça Şahbazovdur), cəlcylyk seqsijasının (sədri Çəfərov Ramazandır) və finans seqsijasının (sədri Namazov Əlamdardır) göstərmək olar.

Kənd sovetlijinin idarəsi dəxi nymunəvi bir şəkilə salınmışdır.

Rajonun geridə qalan sovetlikləri Gölly sovetlijinin jaxşı iş təçrybəsini mənimsəməlidirlər. H. Lətif.

Kino «Mosqva»

Revoljusion səsli film

«BALTIQLILƏR»

Mydafiə səsli film

«DƏNIZ POSTU»

Seansların başlanışı 8½ və 10½-da

2-çi zalda səsli, mydafiə filmi

ÇƏBHƏ və ARXA

Seansların başlanışı axşam saat 8½-da və 10½-da

26-LAR ADINA BAQIDA DOSTLAR

Başlanış axşam saat 9-da və 10-45-də

Myvəqqəti məs'ul redaqtor: Ə. RIZAJEV

Ermənistan SSR Xalq Qomissarları Sovetinin nəşrijjatı «Xorhrdajin Hajastan» mətbəəsi. Redaqsijanın adresi: Jerevan Onunjans kyçəsi № 23 telefon № 33-30 Baş mətbuat mydiriliji myvəkkili Ə—4245