11 تا میله‌تت

٦ مای ١٩٣٨ نجی ایل
6 Mai 1928 r.

تك نسخه‌سی هر یرده ٣ قڤك

بوتون تولکه‌لرك پرولەتارلری برله‌شیڭز!

زنگی غزیته‌سی

ارمنستان قومیونیست (ب) فرقه‌سی مرکزی قومیته‌سینك اورغانی کندلی غزیته‌سیدر
زحمتکشلره فرقه و شورا قوروانوشنه عائد یازیلاره و حیصه‌لرینه ترجمه، جاب ایدیلمه‌یه‌جك مکتوبلار گیری قابتارلمیور.
یاشامیز اینجی کندلی اقتاغی!

« زنگی » نك آبونه قیمتلری:
بر ایللیکی . . . . - ٣ منات
آلتی آیلغی . . . . - ١ منات
اوچ آیلغی ٦٠ قپك . . . .
اداره‌ی: ایروان، ق. ر. ا. ق. ا. ت. ا. ت. ه‌سی

توزیعات شعبه‌سنك آدره‌سی: ایروان آبوویان نومرو ٨

نومرو: ٣٦ (١٣٦) | هر هفته بازار و جمعه آخشاملری چیقیر. | اوجونجی ایل دوامی.

مطبوعات کونی بش مای

کچن ایل مطبوعات کونی «یراوداد» غزیته‌سنك ایرتیسی ایل دوتومی اولان ٢٢ مای آیا تأخیر ایدیلمشدی. بو ایل لری ایله ارمنستانك مطبوعات کونی کچیرمك و مطبوعاتمزك فائیدەسنی دوران مهم مشتملری حق ایلەمك غزیته‌لرك کور دیکلری ابتدائی کلمه‌یه خیر ویرمك داها دوغرویسی اینجی ـ رایوتلاریدنا هکلارلاری آقاملری آراسنده و قوماولاردا حیاتلر ویرمك کبی مطبوعاتمزی کنله ایله تاتیش ایلەمك مشکمی دورمشدر. بو ایشی کورمکدن اوتری مایك یکرمی ایکیسنده بوتون ارمنستان مقامنده مخبر لرك مشاورەسی چاغیریلماجاقدر.

بو مشاورەده کندلرده کوتابلار دالندا ایشلەین کندلی مخبرلری کله‌جکدر.

غزیته‌لرك آیاردیغی و کوردیکی ایشلەر حقندەکی حیاتلری ایشلەیدوقلر اولاەلر توز غزیته‌لری تقیف ایدەرك کوسترین نقصان لارك آزادان قالدیریلمسی ایچون بولالار کوسترەجکدرلر.

کچن ایلدی بز مطبوعات بارامندا کنه‌لك جاتلی اشتراکی تأمین ایلەمك ایچون کندلی مخبرلرنك عهدەسنه «زنگی»نك نشر ایتراینی ایکی بیکه چاتدیر ماغی حواله ایتمش ایدیك بز ایر بلر ستنده کند مخبرلریمز بو وظیفه‌نی ایفا ایتدلر. فقط بز بونگله کفایتله‌میوب زنگی‌نك نشر ایتراینی داهاذا آرتیرماغی کنده کوه‌ترماغك آرتیرلماسی مدنی اصولارلا برلرك بحرلەمه‌سی، مکتمزدی صناعتلەشدیرمك کیش کنلمی مطبوعاتك اطرافنا تولیاماغی بو کون قابا غزدا دوران اك مهم مشتملرنی برمیدر. کند مخبرلری مطبوعات کونی کچیر برکن کله‌نك کله‌جاغلا اولان علاقه‌سنی و اونك نقصان چیقارلیق میداناً قوماللی آرتامیش، تیراژك یوکسلیشی یاواش کیدیر بو یارەده مسکن اولەلرك اله آلوب ایشی منتظم اسلارلا اوزرینه قویماغی لازیدر.

دولتی نشریاتك تکمیل ایتدی ایتدی بتمش و مهم مشتملری اولاراق داهاذا لازیملی اولویور.

دولتی نشریاتك بو یارەده وظیفه‌لری بیچ بویوك‌در. دولتی نشریاتمز سوایی، حق تیراژی قوماللرلدنك، قواوپراتیف مرکزلرینك، حق عدلیه قوماللرلدنك، وقاق معارف قوماللرلدنك والخ آپاراجاق بیوك زحمتری واردر.

ادبیاتك، متشکل قواوپراتیف مرکزلری خطبه (بولیه) یاپدغی ایشی داائما موفقیت سزلکله راست کلمش‌در چونکه کومله‌لر، قرائتخانه‌لر، قواوپراتیف اورغانلاری، مکتبلر و کذالك دیکر معارف‌مدنیت مؤسسه‌لری همین ایشه قیدسزلکله یاتشیرلار. کله‌جکده بو آچیغی رفع و عمومی بیر لشمش قوه ایله ادبیاتك یاپمسی ایچون چالیشمالی لازمدر.

کندی کتابلار ایله تأمین و اونك کنش زحمتکشلر کله‌سی آراسنده یاپمغی ایشی نه قدر مهم اولدیغنا دائر زاقافاتیا اولکه قومیته‌سنك فرارینا دیقیلر. «وا سطه‌لر اله آلماق و کندی کندیلرك کتابلا دی (آغروقومی، مال مطالعه‌سی و غیره) ایله تأمین ایتمك لابد اولارمدر»، یازه همین قرارلاری یاپاتیشدر کچیرمك قالیر.

محاظره‌لر کتابلرك یاپلماسنا مانع و لان قضیه، مقتدیر قادروپا و اینه آتنا اسکچیلرك اولماماسیدر. شیرك قو کتابلارنا مقتدیر اسکچیلر حاضرلاماق واسطه‌سیله بو قصه‌لارك آزادان قالدیرماق لازمدر.

مطبوعات (غزیته‌لر) اینی بولاریدا غزیته‌مزده نه‌کبی ایشلەر حقنده چوق یا زیلدیغنی و نه‌کبی مشتملردن کندیلرك مراقلانوب منفعت کوتوردیکنی مقالەلرك یازیلوب یازیلماسنی اوکرنملی.

سهلنکلاری، قاعنترلیك و سائره کبی مشتملر حقنده یازیلان مکتوبلارك چاتا کچیریلوب کچیرلمه‌سنی بولاماملی‌در.

بو یارەده قضاقلاردا ایشلەین بولداش لار چوق وقت مخبرلرك یازدیغی مکتوبلا را جواب ویرمکله کیتلەنرلر. و مخبرلری تعقیب تهدید ایلەمك و اونك کنله آراسندا اولان قوذینی سالمق اوغوریندا چا ایشلرلار.

بولەلری ایله مبارزەنی قوتلەندیرملی، آنجق مخبرلك صفتینه ناموسلی وظندانك لاری و یا خود یاخشی ایش کورمن آپاراتلاردا چالیشان اسکچیلری کله‌لەمك و قوذدان صالدغی ایسه‌لری مخبرلری، مخبرلر توز جرکه‌لرینه‌دن بایرا آتمالیدر.

کندلی مخبرلری بونی یاداڭیردان چیقار ماملیدر که مخبرلك وظیفه‌سی چوق مسئول و اهمیتلی ایرلیدر و قوقمرك یکانه کومکچیسی و ایتلەرك دوزمه‌سنا صالنمنا قوفه و کوچمنز طرفدن ویریلن دیره کلیفرك حاتا کچیریلمه‌سنه دقت ایدجك یارامازلاقلار ایله مبارزه ایدەن و ایتمك و الدە ایتدیکنز موفقیتی قوفه و شو دالار اتفاقك دشمن لرینه کوسترمك کندلی مخبرلرینك وظیفه‌سی‌در. اوتا کوره مخبر کندینه کوردیکی ایتلەرك کیریشی اکری دوزیشی‌نه دوز یازملی، قوفه‌مزك میدانا آتدیغی مدنی اقلاب شعاریتی تمامیله حاتا کچیرمك ایچون کند مخبرلری کنله‌ی مطبوعاتك اطرافنا تولیاماغی کبی مهم وظیفه‌یی ایفا ایتمکدن بو دقیقه‌دە اولون چکنه‌میلەرلر.

کندده مطبوعات زحمتلری

کند ایچون کتابلار چاپ ایتمك و یاپماغی ایشی یزده کفایت ویریجك اسلارلا اوزرینه قویولمامیدر. خیرداً مذندرده ایله داها بیس بر وضعیتدەدر. ایندیکه‌یه قدر کنده عائد کتابلرك بویوك قسمی خلق تورباق قویسیلرلی و قماڭده قواوپراتیف مرکزلری خطبه نشر اولوناراق، دولتی نشریات ادارەسی بولدا بیتآز زحمت آیارمیشدر. باشلوجا اکلاقلی بیر دیل ایله سیاسی، آغراتیمی، اینجه‌صنعت، طبی و توزکه کنه مخصوص کتابلرك تقصا نی کیتدیکجه داهاذا آرتیق آکلاشیلەقدادر.

یزیم کوما ـ قرائتخانه‌یزده کتابلار واردر که کندلی اوقویوجیلارا آکلاقلی اولماماغی ایچون هله صحیفه‌لر برتیلماداں یاپیشق قالمشدر. اولاەلرد کندلی اوقویو جی‌سینا کفایت ویریمز. بو یارەده ١٥ نجی فرقه قوروناتیدا یولداش مولوتوف معرو ضه‌سنده: «ایندی یزده او وضعیت‌درکه کنده عائد کتابلر تقدیرجا آرتماغی کبی آخر اوچ ایلر عرضنده آآلماغا دره بوتا هم نه قدر اینانماغی اولمازسا‌دا فقط حقیقتدر که ١٩٢٥ نجی یله نسبتاً کند کتابلارك نشریاتی ایندی دولتی شیرادا اوچ و یارم قدر احتمار ایله قمشدر (آزالمشدر)، آکلاشیلان اوسیه دوکمه‌سی کنده «قولتورانك ترقیسی» آماڭی. [illegible] بول اولوریز». سوکرا جواب [illegible] ایله تأمین، «یزده کندك غزته آغلاماریك [illegible] ندارز»، و تیراژی اختصار اولو خود [illegible] ١٩٢٦ نجی ایله نسبتاً کندلی غزته سی‌نك مقداری، ٣٥ قاتمه، تیراژی ایسه ١٢ قاتمه آزالمشدر».

یزده اینندکی اختصار واقع اولما میش فقط کتابلرك معارف‌مدنیت ساحه‌سنك بوکه‌لەمه‌سیله برابر غزته‌لرك تیراژی کوسترمه‌کره نسبتاً منظم اسلارلا اوزرینه قویولمشدر. فقط بعض قصه‌لارادا واردر. بو قصه‌ن غزته‌لرك کندلره اتفاملرز کو ندرلەمه‌سی، طن ایدرسك پوسنا توز ایش لرینی ثمرلەشدیرمه‌یه و انتظامه تابع ایتمه مشدر. غزته‌لرك برلرینه کیچ یتشمه‌سی بیر چوق سهو آکلاشیلارا میدان ویر دیکی کبی غزته‌نك تیراژی اوزرینه‌دە تأثیر ایدیر. بو ایشی ظلما سالماق لازم درکه غزته تیراژینك بوک‌لیشنه اساساً بو واسطه ایله یاردیم ایدیلیر، مادەی و سطه‌لرك آزلغی سببله غزته‌نك انتشاری و تیراژك آرتیرلماسی ایچون آکنتر قویولردا، واسطه آزلغی آکنترك او لماسنا مانع اولیاجاقدر. مطلاوه رایوتلار دا آکنترك بولونماسی لازمدر چونکه اولاەلرك بولاتیه بویوك یاردیمی اولیاجاقدر.

ارمنستانا ٧ غزته چاپ ایلر اولوبور و لاەردان بری بو تورکچەدر. بو غزته‌لرك تیراژی آزدرماغا بونی قید ایتمك لازم درکه یاواش، یواش بو کله‌مه‌دەدرلر.(.)

(.) بو دفعه‌لر باتکر اورنا و دائمی نرازا عائددر.

	خورەورتانی هایلاسان	هایجان آوازلاری زنگی
١٩٢٦	٧٣٢٥	٥٤٥٠
١٩٢٧	٧٩٨٠	٦٣٣٩
١٩٢٨	٨٣٠٧	٨٧٢٠
	١٩٩٠٠	٣٤٠٠

(*) و دفعه‌لر «فلاورسیرتیور» (قورەزی مکتب)، «فلاورسیرتیور» (انتجی) حقنده مطبوعات یوقدر.

«ماجدال» ایله «زنگی» تعامله‌سی کندلر

هفته‌ایچه‌ر یسینده

فرانسه پارلامنتوسنك سه‌چکیری

فرانسه‌دە پارلامنتو سه‌چکیری اولدی. هر نه قدر سه‌چکیر حقنده اما تیجه‌لری آیدین در. سه‌چکیر قاعدەسا بورژوآزیا فرقه‌لری ایله قومونیستلر آراسنده شدتلی مبارزه اولدی. قومونیستلر تعقیب ایدیله‌رك لاتریك اجلاسلارنا داخلیدیلر و حبس ایدیلیرلر ایدی.

سه‌چکیر عرضنده فرانسه‌نك متشوق لری اولان سوسیالیستلر حائن بر سیاست یوروندەرك بورژوآزیا فرقه‌لریله کومك لکده بولونوزلاردی. بونگله برابر قومونیستلر بویوك موفقیت الە کتوردیلر. ١٩٣٤ نجی ایلده تقریباً ٢٠٠٠٠٠٠ سه‌ساڭرشو بوایل قومونیستلر ١٠٠٠٠٠٠ ١ میلیون اشجی سسی آلدیلار و پارلامنتوده ١٦ قومونیست انتخاب ایدیلدی.

بومیاداً تعطیل

هندستانك بومیای شهریتده توقیوجیلار تعطیل اعلان ایتمشلردر. تعطیلجیلرك مقداری کیت‌کیده آرتیر و حال حاضردا ١٥٠٠٠٠٠ سه چاتمشدر. هیچ بر توقیوج جی قیرغنا ایتمیور. تعطیلجیلر ایله بو لیسیا آراسنده بر نیچه دفعه توقوشما وا قع اولوب پولیسلر اینجیلر اوزرینه آتش آچمشلاردر. تعطیلجیلردن اوچی در دست اولونمشدر. پولیس مدیریتی طرفدن تعطیلجیلره متنبع یاپماڭ و کومك ترتیب دە یاپلر، فلان غزته‌لرك باتکر بیر فنی کندلره کیدیر.

آشاغیداکی رقملر غزته‌لرك کندده یاپلدیغنی کوستریر:

«خ. هایاستان»	٣١٥٠	نسخه
«ماجدال»	٨٤٠٠	»
«آواغارد»	٤٥٠٠-٤٣٠٠	»
«زنگی»	٢٧٠٠-٢٥٠٠	»

ایندی کنده بویوك محرلریز قادرو سی واردرکه شورا حکومتك کوزلری در. اولاەلر کنده قصاقلاریتی و موفقیت لرینی قلمه آلاراق کتیش کنه‌نی اولاەلرا تاتیش ایدیر و عین زماندا کنده اولان یاراماز لقلاەلر علیهنده مبارزه ایدەرك اولاەلر رك اوردانلار قالدیریلمسنی ایچون واسطه لر تکلیف ایدیرلر. بو کیبلرك مقداری ٣٠١٧ نفره چاتیرکه بولار مطبوعات ایله صیقی علاقەدەدرلر. هر نه قدر غزته‌لرك معین قصاقلاری واردر فقط اولاەلر اوز محتویاتی و دیلی ایله کند اوقویوجی‌کنه تك طبلەرده اوقیوقدولار. قصاقلاردان بالیجلیسی اودرکه همین غزته‌لر کند مشلەریتی چوق آز ایضاح ایدیلیر، محرلر حتا آلمایوب اولاەلر آراسنداً سیاسی تربیه زحمتنی آیاریلمیر. غزته لرك تیراژینی یوکسلتمکدن اوتری بو قصاقلارا تهدید ویرملی و زحمتلر دوزمه لیدیلەلر. بو یارەده ق. ف. زاقافتیا اولکه قومیته‌سنك لاتری قراری واردر، اورادا دنیر: «کندلی غزته‌لرینك ایشنی یاخشیلاشدیرملی، همچنین زاقافتیا فرقه تشکیلاتلارینی کندده آیاراڭك زحمت لرینه عائد طلبلرك ایفاسنی اولکه و جمیع دی غزته‌لرك اداره‌لرینه تکلیف ایتمك، فرقه تشکیلاتلاری غزته‌لری کتیش حاق حرکاتك رکد دیوار غزته‌لرینك رهبر لکنی قوللندیرمکه مجبوردرلاڭ».

کند زحمتکشلرینك مطبوعاتی ایچون بو کیتملك، کندی سوسیالیست‌جمعه قور ماق ایچون غزته‌لر مدنی اقلابك آواغاردی ایله‌لدر. کندلی و توزکه غزته‌لر اوبلەدە دولتی، قواوپراتیف، اجتما عی و سیاسی تشکیلاتلار بو یارەده هیچ بر شئی اسیرکه‌مه‌یلەرلر.

ش. سوورتلی

انسانا خوردك نه ایچون لازمدر؟

هر کس بیلیر انسان بەمدن یاشایماز، فقط چوق آزلاری بیلیرکه بەمك بەدن اوترەی‌در، و نه وقت بەمك لازمدر.

کندلیلر آنکه نه وقت و نه قدر آریا ویریمجکلی‌یاخشی بیلیر، اما توزی نەوقت و نه بەیجکلی بیلمیر.

کندلی بك یاخشی بیلیر آتا آریا ویر بلمزسه او چالیشامز. انسانا بەوقەدر، او لاقیله بیك بەمزسه چالیشامز. آج آدا مك قوتی آز اولور. دیمك اولورکه زحمتکشه قوت ویرمه یمکدر. قوەدن یاتقا، بەچ اودون ایله ایسته‌یلەی و اوتاغا ایتیلك ویردیکی کبی بەملەدە انسانا ایتیلك ویرر. ایتیلك‌دە چالیشدی ایچون انسانا لازیملی‌در. قطار ایتیلك واسطه سیله (قت یاخود اودون یاقوراق) حرکت ایدیر، انسانك چالیشماسی ایچون اونك جاندا ایتیلك لازمدر. بونی‌دا انسان خوره‌کدەن آلیر چالیشانلار چالیشمایان آدامدان چوق خوردەك بەیر چونکه چا لیشان آدام چوق ایتیلك خرج ایدیر. انسان قیس وقتی یازا نسبت چوق بەیر چونکه قیمتك چوق ایتیلك صرف ایدیر. کله هاموسی بو دکل، بیك انسان وجودیندك انکشافی (بویومه‌سی) ایچوندەدر لازمدر. هر کیم بویوبور، (انکشاف ایدیر) اونك ایچون داها چوق عدالی ایتیلك لازمدر. همین ماددەلردەدر. انسان بەکدەن آلیر.

اودان سوایی چالیشانلاردن انسانك وجودی کەنه‌لەمیر، خراب اولور، خراب اولان قملر تازەلەنیر، تازەلەنمك ایچون لازم اولان ماددەلری انسان بەدەدەن یمك دن آلیر. کچەلەمدن خراب اولان قملر بیلمك واسطه‌سیله تعمیر اولونماڭدا انسان کیت کیدە آریەلەنیر، وجودك قملری ایتیلك آلماقدان اوتری یاتار و یو صو رتە انسان ترازلەنمه تولور، بیلە نه قدر لازیملی اولدیغی آیدین آکلاشیلدی ظن ایدەرم.

بویندا اوتونماڭلی که هر چوز بەمكك اهمیتی بیر دکدر، بیك بەمەدیغه توز قاعدەلری واردر، قاعدەسز بیك ضرر لیدر و انسانك دائما بەمدە و یاغیرسالار ریندا تاخوشلقدا عمله کلیر.

کەلیلی غدا ایچون اوچ شرط لازم در: ١) غدا ارزاقلاری آك عدالیلارینی سچمك، ٢) یاخشی چیس (بوزولمامش) ارزاق آلماق، ٣) تمیز، یاخشی و لذتلی بیسك حاضرلاماق.

قاقچا بونی‌دە بیلەملی که بەیلەجك اثرلرك بوتون چیندیرلی (جورلری) غدا قطه تلریندن بر چوز دکدرلر.

حیوان آنلاری بەیلەجك یرینی سچمك لازمدر. مثلا بویون آنی ایله قیوروغا ساغریه یاقین اولان آت آرآسنا بویوك تفاوت واردر. عین قرفده بو ایله قابور لار آنی آراسنا واردر. غدا آلماق قطه ظریفدن بیك ایچون آنی آت تطبیات دوام ایتمکدەدر. قومونیست رهبر لرینك دردسنی (دوتولەمی) ایچون چین گنرالاری ٢٠٠٠٠٠ مناڭا قدر پول وعد ایتمشلردر. انکلیز بولیسلیسی قومونیست لیوسوینی دردست ایدوب چین حکومته تسلیم ایتدی. لیوسوینك یاشنی کندیلر و طابلەده ٢٠٠٠ مات بخشیش ویریلدی.

١ مای عرفه‌سنده

بعض اولکەلرده بورژوآزیا حکومت لری ١ مای نمایشلری ترتیب ایتمکی ایتجیلره قدغن ایتدیلر. برچوق ایتجیلر دونوتلدی. بالگلهاتانك وارشاوا شهرنده ١١٠ نفر دونولمشدر.

ا. اوغلی

زحمتکشلره فرقه و شورا قوروانوشنه عائد

زحمتکشلره فرقه و شورا قوروانوشنه عائد یازیلاره و حیصه‌لرینه ترجمه، جاب ایدیلمه‌یه‌جك مکتوبلار گیری قابتارلمیور.

اوچونجی ایل دوامی.

مطبوعات زحمتلری

کند ایچون کتابلار چاپ ایتمك و یاپماغی ایشی یزده کفایت ویریجك اسلارلا اوزرینه قویولمامیدر. خیرداً مذندرده ایله داها بیس بر وضعیتدەدر. ایندیکه‌یه قدر کنده عائد کتابلرك بویوك قسمی خلق تورباق قویسیلرلی و قماڭده قواوپراتیف مرکزلری خطبه نشر اولوناراق، دولتی نشریات ادارەسی بولدا بیتآز زحمت آیارمیشدر. باشلوجا اکلاقلی بیر دیل ایله سیاسی، آغراتیمی، اینجه‌صنعت، طبی و توزکه کنه مخصوص کتابلرك تقصا نی کیتدیکجه داهاذا آرتیق آکلاشیلەقدادر.

یزیم کوما ـ قرائتخانه‌یزده کتابلار واردر که کندلی اوقویوجیلارا آکلاقلی اولماماغی ایچون هله صحیفه‌لر برتیلماداں یاپیشق قالمشدر. اولاەلرد کندلی اوقویو جی‌سینا کفایت ویریمز. بو یارەده ١٥ نجی فرقه قوروناتیدا یولداش مولوتوف معرو ضه‌سنده: «ایندی یزده او وضعیت‌درکه کنده عائد کتابلر تقدیرجا آرتماغی کبی آخر اوچ ایلر عرضنده آآلماغا دره بوتا هم نه قدر اینانماغی اولمازسا‌دا فقط حقیقتدر که ١٩٢٥ نجی یله نسبتاً کند کتابلارك نشریاتی ایندی دولتی شیرادا اوچ و یارم قدر احتمار ایله قمشدر (آزالمشدر)، آکلاشیلان اوسیه دوکمه‌سی کنده «قولتورانك ترقیسی» آماڭی. [illegible] بول اولوریز». سوکرا جواب [illegible] ایله تأمین، «یزده کندك غزته آغلاماریك [illegible] ندارز»، و تیراژی اختصار اولو خود [illegible] ١٩٢٦ نجی ایله نسبتاً کندلی غزته سی‌نك مقداری، ٣٥ قاتمه، تیراژی ایسه ١٢ قاتمه آزالمشدر».

یزده اینندکی اختصار واقع اولما میش فقط کتابلرك معارف‌مدنیت ساحه سنك بوکه‌لەمه‌سیله برابر غزته‌لرك تیراژی

جورومش اولمامالی‌دا مهم‌در. حیوان نا خوش اولمامالی، ات کیسه‌لندن سوگرا کیراتده‌ملی. انك ناخوش ات اولوب او لمامالیدا مال حکیمی آکلایابیلیر. هر محلك بابطار حکیمی و حیوانلاری کمك ایچون مخصوصی بری اولمالیدر.

انك یاخشیلغنك نشانه‌لری آشاغیدا کیلار

در: رنکی مورو آغاجی رنکده، رایحه سی (قوقوسی) لذه‌تلی، انده الاستیقلی او لمالی یعنی پارماغینگی اوزه‌رینه قویوب قالدیریدقدان سوگرا حصوله‌کلن چوقور آنیده دولمالیدر. جان یاغیسی آز سا ریمتراق اولمالی.

پس انك نشانه‌لری ایسه، رنکی دار چین رنکده، رایحه‌سی قوقومیش، دامار لار بوزولموش یاغیدا ساری اولور.

غدا قطعهٔ ظریندن قوشلارك اتی یاخشی در، هر نه قدر آز اولسانده فقط تؤدیلیکیله وجود ایچون چوق اهمیتی واردر.

انسانك غذاسی ایچون ارزاقك مختلف اولمالری لازمدر. یعنی هم حیواناتدان و همده نباتاتدان آلتان ارزاق انسانك وجو دینده چالشماقدان و خراب اولماقدان حصوله کلن نقصانغی دولدوراماز، حیوا ناتدان و نباتاتدان آلتان مادده‌لر بری بریني تکمیل ایتمالیدر. آنده اولان مادده‌لر نبا تاتدا آز واردر، و نباتاتدا اولان مادده لرده آنده آز بولونور. اودرکه برنوع یمك یه‌ن یاخشی غدا آلمافلا صاغلام اولمور، او جور آدامك قومسی آز او لدیغندان یاخشی چالشامیر. بیکده لازیملی مادده‌لر بولونمادیغی حالدا انسانك وجو دینده اولانلاردا صرف اولنیر. مثلا، انسان وجودینك تقریباً دورتده اوچ حصه‌سی صودان عبارتدر دیمك اولور صو اك برنجی و لزوملی مادده‌در. بر دفعه صو، سوت، چای و صولو بیکلر استعمال ایتمه‌مکی تجربه ایدیکز وکوریکز نیچه کون داياناميلرسکز. هر کسچه معلومدر انسان آجلیغا دایانیر اما صوسزلیغا دایا نماز. انسان ۱-۲ کون صوسزلیغا چیتن لکله دایانابیلر. صوسز فلان آدامك وجو دینداکی صو امیله‌رك، وجودی قورووبور و تیزلکده تؤلده‌ر. دیمك که صویك انسان وجودی ایچون بویوك معناسی و اهمیتی واردر. خصوصیله صاغلام و چالشان آدام نه‌ر، سیدیك، دریدن جیقان بخار و تنفس واسطه‌سیله چوق صو صرف ایدیر و بو صرفیاتك یرینی یمك ایچمکله دولدیریر.

غدا ایچون یمکك نه درجه تمیز سا خلانلسنك و حاضرلامسنك ده‌اهمیتی واردر.

بزیم کندلرده هر شئی آقار صولار ایله یومك عادتی واردر. بیلمیرلر که آقار صولاردا هر نوعی پسیلکلر، هر جور میقروبلار و قورد یومورتالاری واردر. یمك قابلارینی هیچ وقت صاووق قایناما مش صو ایله خصوصیله آرخ صولاری ایله یومه‌مه‌لیدر.

انسانلارك چوق قسمی یمکله برابر هر جور میقروبلار بودماقلا ناخوشلانیرلار. بزده، بر فنا عادتده قازیشیق یمکلره اهمیت ویرمیوب بر چشید یمك یه‌مك قاعده‌سیدر. قازیشیق یمك باره‌سنده لازیم اولانی سویله‌دیك، هر کون برچشید یمك مثلا پلوو یه‌مك‌ده یاخشی دکل، هر نه قدر غذالی و کوزل صورتده حاضر لانمشدر فقط یاخشی ایملیوب بر فائده ویره‌مدن باغرسالاردان یاپرا توکولور. بونك سببی اودرکه هر کون یدیکنی بر داها اشتهاسی یکمیر، معده لازملی مقدارداً مادده حاصل ایتمیوب یمکك بر قسمی فایده ویره‌مدن باپره توکولور. بو قطعه نظرله یمك چشیدینی ده کیشره‌مك آنچاق ۱۰-۷ کونده تکراراینمك لازیمدر.

اوقوجی! بو نصیحتلری یاخشی یادیکز ساخلا و حیاتکدا اونا کوره عمل ایت.

یمکدن قاچاق اللرینی یو!
اوزکه آدامك قاپندان یه‌مه!
اوزکه‌مك قاشیغی ایله یه‌مه!

یمکدن قاچاق و یدیکك وقت چوق صو ایچمه، صویی یمکدن سوگرا ایچ! عراق، چاخیر، قونیاق ایچمه، اولار معده‌نی بوزیرلار.

یمکدن سوگرا آز استراحت ایت آنیده چالشما!

کیجه کیج وقت آغیر یمك یمه! کونده اوچ دفعه یمك یمه‌لی (چیوق آلتی، نهار، شام).

دوقور آ. ملکیان

«دللاك جعفر قلی»

«حکایه»

یازان حقیقت سه‌وه‌ن:

کیجمیشك گوقرینده
اوردوباد شهرینده
جعفر قلی آدیندا
باشماغیی بازاریندا
بر بیژ دللاك وار ایدی
ظالملره یار ایدی
دکانی گوز اوکنده
هر کس بورا کلنده
ئولگوجینی چکردی
خلقدن اتیك توکردی
بوقول، کندلی، اورتاباب
فعله، بوزوی هم ارباب
هیسی بونا کله‌ردی
اولمیشدیلار مشتری
دوکانی خودا ایدی
ئولگوجی مودا ایدی
بر اوغلی‌دا وار ایدی
دوکاندا اولاردی
بعضاً صو ایشده‌ردی
ئولگوجری سیله‌ردی
بو نوع ایله اوغلودا
اونا کومك ایدردی
اوغلو ایله ده‌مسی
سویاردیلار هر کسی
ایکی ایل ویردی آرا
تویلادیلا چوق یارا
دللاك گوردی دولتی
شهرنی هم عزتی
گوندن گونه یوکسلیر
مال دولت اوستدن کلیر.
همده دللاك صنعتی
آرتیق اولور زحمتی
باشلادی فکر ایتمکه
باشغا ایشه کیتمکه
دللاك‌لیقدن چکوب ال
گورسون باشغا بر عمل
زحمتی هم آز اولسون
قازانجی یك چوق اولسون
آخیره فکری بوتیك
چیقاردی بویله قرار
اوتونسون دللاك‌لیغی
گوتورسون میالیغی
تیفلیسه ایتسون صفر
چیت میت آلسون مختصر
آچسون بر بزازیه
خلقی سویوب تا بیه
آرزوسی اولدی تمام
آچدی بزازی دوکان
ایپك، قوماش، ساطین، شال
آلمیش ایدی خیلی مال
شهرده که یوللی‌لار
یوللولار قیزیللی‌لار
یوتدان آلیور ایدیرلر
خیلی قازانچ ویریرلر
هر گون دوکان ایچری
دولو اولور مشتری
گون به گون جعفرقلی
توپلیور قیزیل پولی
اوچ ایلده جعفر قلی
بغدیغی قیزیل پولی
گوردی حددن آشوبدی
هر طرفده داشوبدی.
بو قدر پول قند اولوب
الده قالسا باتیرار
لازیمدی بو پوللارا
بغدیغی قیزیللارا
بر بنوره باغلاسون
کله‌جکه ساخلاسون
اونك ایچون باشلادی
خیلی فعله توپلادی
فعله‌نك جانیچك آلوب
ایپك زاوودی سالوب
شهرده آد قازاندی
هر کس بونا سولاندی
شهرك تاجرلری
خانلاری هم بکلری
بونی بیله گوردیلر
چاتلادیلر ئولدولر
هر طرفه کیدیرسن
هر کسدن ایشیدیرسن
بختیور جعفر قلی
هاراداان بغدی بو پولی
جعفر قلی‌یه بوتا
ایله‌میور اعتنا
اوغلوك قویوب دکاندا
اوزی کیدوب کندلره
کندلینك بارداسینه
قویمایوردی ساقلاسین
اوجوز اوجوز آلوردی
اوز اتلیه سالوردی
بو نوع ایله بیز لوطی
تاولایوردی یوقولی
باراما توپلیوردی
شهره بولالیوردی
اوغلی‌دا زاووندیندا
ایپك چکدیریر ایدی.

ایکی سنه عرضنده
نججوان اولکه‌سنده
بونا چاتان اولمادی
تانیمایان* قالمادی
آدی ارباب سایلدی
هر بر یرده تانیندی
چکدیردیکی ایپکی
هر طرفه پایلدی
ایپك‌چیلیك ایشینده
الك معتبر «۱» سایلدی

سوگرا بنه باشلادی
هر ایشه ال چالخادی
دوشدی کندیك چاتینا
کند اهلی‌نك قاتینا
زملی کیبی پایسوب
دیلنجی تك بو لوطی
کندیك تمیز پامیوغك
اوجوز اوجوز آلوردی
اوز الینه سالوردی
بو نوع ایله قورت کبی
خلقی سویماقدا ایدی
ایکی ایل فاصیله‌سی «۲»
ارباب سویدی هر کسی
خیلی قزیل توپلادی
صاندوقلارا قابلادی.

آخیر ۱۷ نجی ایل
دوشدی ملت دعواسی
گوزلردن باش ساچیلدی.
خلق ایرانا قاچوردی
بورژوی کاسب هر نه وار
مالیغك قویوب قاچوردی
آرازك کنارلارك
اهالی دوتمیش ایدی
ایرانك کیملری
آراز اوسته اوزوردی
هر نردن اوچ قران
کمن حقی آلاردی
سوگرا کمن اوسته
مینده‌ریوب آپاراردی
دولتلی هم پوللولار
اوستی ماهوت جوللولار
اوچ قرانی ویریردی
خاك ایرانه کیچوردی
کمن زانعت اولمیشدی
دولتلی‌لر دولمیشدی
کاسبه هیچ باخمیرلار
بوقول کندلی فعله‌لر
قوملار اوسته ایکله‌یه‌ر

چوق چکه‌مدی گوروندی
کلیر کاروان دستمی
بوقولارك بو زمان
آرتدی داها شیمه‌سی
ظن ایتدیلر دوشمن‌لر
بولالار ایچون کلیرلر
ایسه‌دیلر قاچماغا
چالماقلر قورتارماغا
بو زماندا بر آتلی
گلدی بولالرا چاتدی
آتلی کیردی آرایه
کمن چیقدی قارایه
یالقلاشاراق او آتلی
کمن‌چه آکلاندی
کمن‌لری حاضر ایت
چك کناره حاضر ایت
کلیر ارباب دستمی
عائله‌سی دولتی
کرك مین بوت پامیوغی
بو گون ایرانه کیچه
آتلی‌نك کمن‌چی‌نك
قیزیشمیشدی صحبتی
برده یاقدیق گوروندی
آغالارك دستمی
ارباب قولی جیمه‌ملی
آت اوستنده کلیردی
آرقادا گیلنلری
فاطیولن اوسته کلیردی
فاطیولنك آرقاسنجه
دستمه‌دلی دالسنجه
اربابلك نوکرلری
چکیرلر دموه‌لری
گلدیلر یتشدیلر
یتشدیلر دوشدیلر
ارباب کورمك نیله‌دی
نوکرلره سویله‌دی
دوشورگو پامیوغی
دوشوردیلر بغدیلار
کمن‌یه دولدیریدیلار
اربابلا گلنلرك
مندیریه‌رك بوکه‌رك
اوزرینه دولدوردی
سوگرا اوزی اوتوردی
امر ایله‌دی سورسوتلر
تیز ایرانه یتسیلر
کمن حرکت ایتدی
چوق چکه‌مدی یتشدی
ارباب ایتدی کمن‌دن
احمد آوا «۳» گندیندن
اوچ دورت فورغون دوتاراق
پامیوقلاری یاغراق
اوزی ایله گلقتی
بر فورغونا مینه‌رك
فورغون حرکت ایتدی
اوچ گون یولن کیتدیلر
تبریزه یتشدیلر
تیز بر مشتری تاپدی
پامیوقلارینی ساتدی
سوگرا کروب آقاردی
بر ایو تاپوب اوتوردی
اوچ ایل تبریزده قالدی
بولارتینی قوراردی
گوردی ایشی کیچمه‌یور
اله قیوروق یتمه‌یور
بر گون دیدی اوغلونا
آروادینا قیزینا
بوردا کیچمیر ایشیمز
بیکار قالوب دیشیمز
لازمدی گوچمك بزه
اوردویادا ایوه‌مزه
اورا کیدمك دوباریز
بنه خلقی سویاریز
بو فکر ایله دوردیلار
بو کلرینی ووردیلار
دموه‌لرك اوسته
بولا دوشدیلر بنه
اوچ گون یولی گلدیلر
آرامه یتشدیلر
کیجه آرامدان آتوب
اوردویاده اوغرلتوب
آخیر گونش صاچیلدی
هر طرفه پایلدی
زاوودلارك فیتلری
بوروشمدی شهری
ارباب چاتدی شهره
مات قالدی بو ایشلره
گوردی شهر نه شهر
بو ده‌گیل کیچمیش شهر
ده‌کیتوب هر طرفلی
آزاده‌در فعله‌سی
آغالق یوق خائق یوق
کیچمیشلردن نشان یوق
زاوودلارك باشندا
آل بایراقلار تیکیلمش
فعله‌لره جان ویریمش
زاوود حکومتندی
حکومت فعله‌نیندی
هر گون سحر فعله‌لر
زاوودلارا شاد کله‌ر
محمنله ایشله‌ر
حکومته جان ویره‌ر
ارباب بونی کوره‌لی
باخدی کیچمه‌ز کله‌کی
یوقول کندلیله فعله
هیسی ویروب ال اله
برلیکده چالیشورلار
سوسیالیزمه قوروزلار.

ارباب اوچ گون دولاندی
هر طرفده صولاندی
اله بر شئی چاتمادی
مفته یمك تاپمادی
هر طرفه کیدیردی
هامو طعنه ایدیردی
دیوردیلر کیت سنك
کیچمه‌ز دخی کله‌کیك
شورالار تؤلکه‌سینده
یوقولار دوره‌سینده
مفته خورا بر اولماز
بوردا سنه کار اولماز
آخیره یول اللهی «٤»
تاپمادی قارا شاهی
باشلادی دیله‌نمکه
شهره سوله‌نمکه.
اوچ ایل قلا عمر ایتدی
دیلنجی‌لیك‌ده ایتدی
آخیر بیش ایل اولارکه
شهره یوقدر ایزی
کلفتیله برابر
شهردن ایدوب صفر
ایمدی شهر! تماماً
اولوب غمدن آزاده
فعله‌سی یوقولاری
زحمتکش قاپدیلاری
کیجمیشه لعنت دیسور
سوسیالیزمایه کیدور.

۱ معتبر—عالی ۲ فاصیله—آرالماقه
۳ احمدآوا—ایران کندلریندن بریدر.
٤ پول اللهی—اربابه اشاره‌در.

اوچ کونده بیر تورکجه چیقان

« زنگی غزته‌سی »

اداره‌سی آپرمل آینك اون بشندن باشلایاراق غزته‌یه آبونه توپلاماق باره‌ده

مسابقه

اعلان ایدیر

آبونه توپلایانلارا مکافات اولاراق قاستیوم، پلاش، اوجونجی کندلی استراقش ورقه‌لرینده و بر چفت آیاق قابی (پاتینقا) ویریله‌جکدر.

مکافاتلار دورت قسمدر:

برنجی قسم مکافاتلار — ایکی یوز مناقیق آبونه توپلایانلارا
ایکنجی قسم مکافاتلار — یوز اللی مناقیق آبونه توپلایانلارا
اوچنجی قسم مکافاتلار — یوز مناقیق آبونه توپلایانلارا
دوردنجی قسم مکافاتلارایسه یتمش‌بش مناقیق آبونه توپلایانلارا ویریله‌جکدر.

مسابقه مدتی ۳۸نجی‌ایل آپره‌لك۱۵ندن مایك اون‌بشنه قدردر.

مسابقه‌ده کند مخبرلری هر بر کندلی و هر بر تشکیلات (ئمل کومك قومیته‌لری، قوایه‌دراتیفلر، قراثخانه کومالاری، کند مطلعلری و غیرلری) اشتراك ایده‌بیلرلر.

زنگی غزته‌سنك آبونه شرطلری
توزیعات نمه‌سنك آدرمسی ایره‌وان
آبوویان کوچه‌سی نومرو ۸

بر آلتلکی — — — ۲ منات
آلتی‌آیلغی — — — ۱ منات
اوچ آیلغی — — — ٦٠ قپکدر.

آبونه بولونلدن فائض آلانلارك مسابقه‌یه اشتراك ایتمکه حقلاری یوقدر.

اداره

«آللهسزلار» قوللیقتو تصرفاتی

بوندان بیر نیچه آی اول اجمیازین مناسترك توپراقلاری «آللهسز» قوللیقتو تصرفاتنا ویریلمشدی. ارمنستاندا شوراحکومتی قورولاندا حکومتمز مناسترك توپراغنی مناستر (کلیسا) روحانیلرینك اختیارینا براق دی که اونلار توپراغی اکوب حاصلاتیله کچینلر. روحانیلر بو صورتله توپراقدان استفاده ایدهجکلرینه دائر سوز ویرمیشدیلر. فقط بوبله اولمادی. اونلار ۳۵ـ۴۰ پاتراق دوتوب اوز توپراقلارینا ایشله‌دیر و محصولنی بهیرلیلر.

اوقتیارك اون بیل دونومی مناسبتیله ارمنستان کند قوافوریاسیاسی موسقوا ایشجیلرینده ۴ تراقتور هدیه آلمشدر. قوافوریاتیف تراقتورلاردان بیریسی «آللهسزلار»ا تخصیص ایتمشدر.

حالبوکه شورا قانونا کوره توپراق ایشله‌نیلنگدر. (یعنی توپراقدا زحمت چکمکن استفاده ایدهبیلر) بو سبدنده ۸ بیلدن بری پاتراقلار واسطه‌سیله توپراقدان استفاده ایدن روحانیلر شبهه‌سز که توپراقدان محروم براقیلاجاق ایدی. حکومت توپراغی روحانیلریك اختیارینداکی کوتوریلمه‌سنه قرار ویردی. روحانیلردن توپراغی کوتوره‌ندن سوکرا همین توپراقدا ایشله‌ین پاتراقلاردان و بیر نیچه یوقول تصرفات صاحبی کندیلردن قوللیقتو تصرفاتی تشکیل اولوندی. بو ایشده کیم قازانجدی. اونلار قازانجدیلارکه ثمولەری توپراغی پاتراق لار اکوب محصولی روحانیلر بهیردیلر. ایمدی ایسه توپراغی پاتراقلار اکوب محصولنی‌ده اوزلری کوتو رورلر.

ایمدی مناستریك (کلیسانك) توپراقلارینی کیم اکیر

۱۸ دسیاتین باغ و ۳۶ دسیاتین توپراقدان عبارت مناستریك ۵۴ دسیاتین توپراغی «آللهسزلار» قوللیقتو تصرفاتنك اختیارینا ویریلمشدر.

مناستردان کوتوروب «آللهسزلار»ا ویریلن توپراقلارك بویوك قسمی چالی جریی ایله اورتولمیشدر، توپراغی قوجالمیش و فائده‌سز آغاجلاردان تمیزله‌مه‌لی.

بو تصرفاتك ۱۱۰ قردن عبارت عضولری وار در. بونلاردا ۳۳ ی تصرفات صاحبلری، ۳۱ ی پاتراق و ۲ سی یوقول کندلیلردر.

«آللهسزلار» قوللیقتوی ارمنستان کند قوافوریاتیفی واسطه‌سیله موسقووا ایشجیلریندن بیر تراقتور هدیه آلمشدر. بیر فورغون صاتین آلمش، بیر آت و ایکی آشه‌کی واردر.

نه قره‌دیتلر آلمشدر

یکی باغ سالماق ایچون ۱،۷۰۰ منات، باغلارك اصلاحی ایچون ۶۳۰ منات، تداوی ماتریالاری الده

تراقور آغاجی کوکدن چیقاریر

ایتمك ایچون ۴۰۰ منات، کند تصرفات آنلری ایچون ۱۸۰۰ منات، آت آلماق ایچون ۹۰۰ منات قره‌دیت آلمشدر.

قوللیقتو بو یازدا نه یاپاجاقدر.

۱۰ دسیاتین پامبوق و بیر دسیاتین پامبدور اکه چکلردر. بو مناسبتله ارمنستان کند قوافوریاتیفیه مقابله باغلامشلارکه بوتون حاصلاتندان قونسروا حاضرلایاجاقلاردر. ۱۰ دسیاتین تاخیل اکه‌جکلر. ۱۲ دسیاتین باغی قازاجاقلار. جریه‌ك دسیاتینده توت آغاجی اکه جکلر. کهنه قوجالمش ایکی دسیاتیندن عبارت باغی تمیزلەیوب یکیسنی نیکه‌جکلر. ۱۰۰۰ آغاجا قدر فائده‌سز و قوجالمش آغاجلاری کوکدن چیقاراجاقلار ۵ دسیاتین باغا پیوند قویاجاقلار.

«آللهسزلار»ك تراقتوری نیجه ایشله‌ییر.

قصادا «آللهسزلار»ك قوللیقیوی بیرنیجه‌سی‌درکه هر کون منتظم صورتده ایشله‌ییر و کونده ایکی دسیاتین شوملایر. مثلا بو صوك کونده ۱۵ دسیاتین شوملامیشدر. تراقورك «آللهسزلار» قوللیقتو تصرفات

تراقورك کوکدن چیقاردیغی آغاجی توپراقدان تمیزله‌ییرلر

توپراغندا ایشنی بتیردیکدن سوکرا کند یوقوللارینك توپراغندا ایشله‌یه‌جکدر. آنجاق «آللهسزلار»ك تراقتوری قونشو یوقوللارینك توپراغنی ۲۲ مانلا شوملایر. قوللیقتوك شوه‌ری خلق توپراق قوماریلرلنك آچدیغی قورصلاری بتیرمیشدر. تراقوریست قومومولدر. هر کس اونی تانیر. تراقتور کونده ۲۵ منات مداخل کتیردیکی ایچون کوز ایشیغلاری کبی ساخلاییرلر.

نه اصولا چالیشیرلار

قوللقتیو عضولری مساوی مکافاته آلدیغلاری ایچون همین قوللقتیو ارمنستاندا اك برنجی سایلیلر. هرنه‌کیی زحمت آپارسالار بیردر. هامویسی‌ده مساوی صورتده

کوکدن چیقاریلمش آغاج و کوللار

مکافاتلانیرلر. بو تصرفاتدا نظام و انتظام چوق برك در. قوللقتیوك نظامنامه‌سنده خصوصی بیر ماده‌ده وار درکه ایشله‌مینلەر و زحمتدن بویون قاچرلار قوللقتیو دن درحال چیقارلیر.

متخصیصه احتیاجلاری واردر.

بو قوللقتیو تشکیل اولاندان بوکونه قدر ارمنستان کند قوافوریاتیف تعلیماتجیلارندان هیچ بیریسی همین تصرفاته آیاق باسمامیش که بیلسین اورادا نه یاپیلیر. مثلا صوك وقتلر ارمنستان کند قوافوریاتیفی، قوللقتیوه قره‌دیت براقماق ایچون ایش پلانی طلب ایدیر. فقط تصرفات عضولرینك هیچ بیریسی متخصیص اولمادیغی

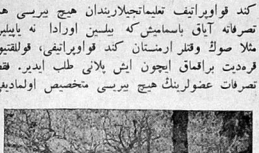

«مانیان» آدیندا زیارت یه‌رینده باغ سالیلیر. ایمدیه قدر آللهسزلار»ك توپراغی اوزرینه آنجاق تربه واز باغ سالیر.

ایچون ایش پلانی تنظیم ایده‌بیلمیر. «آللهسز» هر بیر مصلحت ایچون قضا اجرائیه قومیته‌سنه مراجعت ایدیر.

«آللهسزلار»ك عضولری.

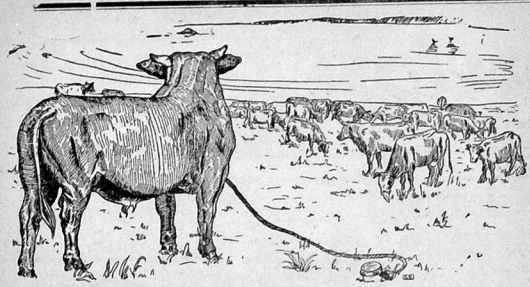

بوغایی تاخیرا قارشدیرمامالی‌که او، یلده ۹۰ بیرلشه‌ده بولوتابیلسین عکسی حالدا ۳۵ دن آرتیق بیرلشه‌ده بولوتاماز.

بوغا شرکتنك تشکیلاتنی قومسومول ئوز عهده‌سنه کوتورمه‌لی

مالدارلغی ترقی ایتدیرمکیك اساس واسطه‌لریندن بیریسی‌ده بیرلشمه ایشینك مقصده موافق تشکیل ایدیلمه‌سیدر. بومسئله‌یه کندلیلرمز لازیمی فکر ویریرلر. کندلینك بوغایا کان اینکله‌رینك چوقوسی تصادفی داناللارلا و یاخود فائده‌سز بوغاللارلا بیرلشیرلر. یاخشی جنس بوغا ۳۰۰ـ۳۰۰ منات دکریندەدر. بیر بوغایا یلده ۱۵۰ منات قدر خرج اولور. اودرکه هیچ بیرکندلی اوز ۲ـ۳ اینکنك بیرلشه‌سی ایچون ۴۰۰ـ۴۵۰ مناتلق جنس بوغا آلاییلمز.

اینکله‌ری جنس بوغاللارلا بیرلشدیرمه‌نك باشقا واسطه‌لری بوقمیدر؟ البته واردر. بونوك ایچون بوغا شرکتلری تشکیل ایتمك لازیمدر. بیر بوغا یلده ۹۰ اینکله بیرلشه‌یلر. ۹۰ اینك ایچون بیر بوغا ساخلاماق هیچ‌ده جنین دکلدر. اکر اینك جنس بوغا ایله بیرلشه یاخشی نسل ویره‌ر بالاسیدا یاخشی سود ویره‌ن اینك اولماقلا محصولی‌ده چوق اولار.

بوغا شرکتینك تشکیل اولونماسنك فائده‌لریندن بریسی‌ده بوقول کندلیلر اوز اینکلرینی همان بوغا لارلا بیرلشدیره‌یلیر.

جنس بوغایی هاراداان تاپماق ممکندر

خلق توپراق قومیسارلغنك آپاردیغی تدقیقات نتیجه سنده آکلاشیلمشدرکه بیزیم یه‌رلی حیواناتلریمزنك اوپله یاخشی خاصیتلری واردرکه اجنبی مالالر کتیر مه‌دن بیزیم مالالریمزی اوزی اوزلرینی اصلاح ایدوب یاخشی جنس مالالر الده ایتمك ممکن‌در.

اونکه‌مزده بالکز ریفوف، استه‌پاآوان و سیمیان رایونلارینداکی اینکلرك اکثریتی سیمیدال و شیوه‌تس جنس اینکله‌ردەدر. آنجاق بوغالری و جنس بوغا لار واسطه‌سیله اصلاح ایتمك ممکن‌در.

یاخشی مال یتشدیرمه‌ك ایچون مالا یاخشی یاخوب یاخشی بسله‌مك هر کمك یلدیکی بیر شئی‌در. اوت یه‌رلریمزی‌ده اصلاح ایدوب علف استحصالاتمزی آر

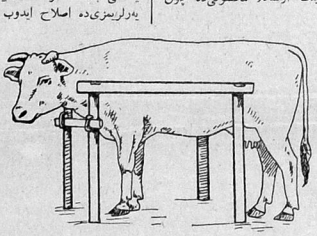

اینك بیرلشه‌مسنی تأمین ایتمك ایچون دورت آغاجدان عادی بیردزکاه یاپمالی، اینکی دزکاه ایچده‌کچروب بیرلشدیرمك ایچون بوغایی دزکاها یاناشدیرمالی. بوغا، ایلری‌ده‌کی آپاقلارینی دزکاهك آغاجلاری اوزرینه قویوب بیرلشدیکی وقت اینك اوزرینه تضیق یاپماز.

قضااجرائیه قومیته‌سی بوتصرفاتلا غایت‌صیقی علاقه‌ده‌در. قوللقتیوك صدری یولداش زمه‌ده‌ده او، قوللقتیو عضولری آراسندا بویوك حرمت قازانمشدر.

«آللهسزلار» قوللقتیوی اوکوز ایله چالشمایوب آت و فورقون ایله چالیشیرلار

منزیللەری یوقدر

«آللهسزلار» عضولرینك خصوصی منزیللەری یوق در. بونلارا خصوصی منزیل تیکمك ایچون خلق توپراق قومیسارلغی خصوصی یه‌ر تخصیص ایتمشدر. آ.

تیرماندقجا فائده‌لی مالدارلق حقنده سوز سویله‌مك او لماز. بو سببدنده کندلیلر ایچون بیرنجی چاره آنجاق میوملی کوکلەر و اوتلار استحصالاتنی آرتیرماقدر.

یه‌رلی اینکله‌ریمزی اصلاح ایتمکله نه مقداردا مداخل ویردیکلرینی آشاغیداکی رقملر کوستریر. دیلجان و نور بایریده‌کی حکومت مالدارلق منطقه لرینده هر بیر اینك یلده ۱۳۷۵ کیلودان (۸۴ پوت) ۲۳۵۸ کیلویا (۱۴۴ پوت) قدر سود ویرمشدر. حالبوکه همین جنس اینکلر کندلی تصرفاتلارینداکی ۵۷۶ کیلو (۳۲ پوت) سود آنجاق ویره‌بیلرلر.

اونکه‌مزده مالدارلغی ترقی ایتدیرمك آنجاق قو اوپراتیفلر و قوللقتیو تصرفاتلارینی تشکیل ایتمکله ممکن اولار.

بو مقصد ایچون حکومتمز بویوك مقداردا پارالار حصر ایتمشدر. بو بیل بویوك بونیونلی مالالری اصلاح ایتمك ایچون ۳۵۰،۰۰۰ منات پرافیلاجاغی تخمین اولونموشدر. عموم مالالریمك اصلاح ایدیلمه‌سی ایچون (بو بیل‌که حکومت بودجه‌سنده‌ده)، یه‌رلی و قره‌دیت واسطه‌لریله) ایکی میلیون منات پرافیلاجاقدر. آنجاق لازمدرکه بو پولالر مقصده موافق بیر صو رتده خرج اولونسون. بوایشی قومسومول ئوز عهده سنه کوتوروب همین قره‌دیتلری مقصده موافق بیر صورتده ایشلەمکلی و یازدا کندلرده بوغا شرکتی تشکیل ایتملی‌در.

بوغا شرکتینك تشکیلنی بالکز قره‌دیتله باغلامایوب اك اول شرکت اوز واسطه‌لرینی ایشلەمه‌لی‌در. اونکه مزده مالدارلغك ترقیسی آنجاق بوغا شرکتنك تشکیل اولونماسینا باغلی‌در. م.

مدیر مسئول م. حسین‌اوف

Butun ölqələrin Proletarları, birləşiniz!

6 MAJ 1928-nci il.

Jəsasın işçi qəntli ittifakı

Abynə kijmətləri:
1 illiqi . . . . . 2 manat
6 ajlıqı . . . . . 1 manat
3 ajlıqı . . . . . 60 kəpəq

Zənqi gəzetəsi

ERMƏNİSTAN KOMMYNİST (b) FIRKƏSİ MƏRKƏZİ KOMİTƏSİNIN ORGANI, QƏNDLİ GƏZETƏSİDUR.

Адрес Эрив. Ц. К. К. П. (б) Арм.

Adres: İrəvan K. (b) F. M. Kom itəsi

№ 26(126) | həftədə iqi dəfə çıkır. | 3-nci il dəvamı

LENİN KOMSOMOLY MƏDƏNİ İNKLAB CƏBHƏSİNDƏ

Firkənin məhkəm rəhbərliqi altında Lenin Komsomoly apardıqı bir çok zəhmətlərdə oldykca müvəffəkijjətlər əldə etmiş və jeqanə olarak qəntlərdə fikrəmizin jardımçı vəzifəsini əhdəsinə alarak hər bir İdə bi tərəf qəntlii, və qəntli cəvanlarına numynə olmys dyr.

Lenin komsomoly qəntlərdə firkəmizin diraqtiflərini həjatə qeçirməq məsələsində və inklabı kanynn karagylynda dyrmys; İdarələrdə olan bijyrokratizma, millətpərəstliq, dini mohymat əlahində apardıqımız mubarizələrdə birinci sırada dyryr, bynyda jaddan çıkarmamalı dır qi, cəvanlar İttifakı əhdəsinə qəturduqu vəzifəji lajiki ilə ifa etməq uçun onyn noksanları hələ çok dyr.

Bynlardan birincisi qitlələ jaklaşmak və onynla əlakə məsələsi dır, qəntlərimizdə by məsələjə dikkət edilməli bir iş olarak kabağımızda dyryr, əjlə kəzalarımız var qi komsomol qəntdə bir "kolyçomak» qibi dolanır, əzundən baska qimsəji belə qərməq istəmir, agzından çıkan sözu kylagı eşitmir, İc laslara az İstiraq edirlər.

By ony qəstərir qi onlar hələ başı pozyklyk edirlər, by noksan İk ajrı-ajrı komsomol uzvularından artık hər organların İsə əhə mijjət verməməsi juzundən by cur İslər qətdiqə təəqiləidə artır, İqin İ noksan əəxsi savad və səjasi İavadca joldaşların haztır olmama

Komsomollar agranomyn qəstərisi ilə!

Vedi Basar nahijjəsinin 3irazly Bejuq Vedi və Karalar qəndindəki komsomol əzəqləri İttifak adına ambyk toprakları alarak agranonyn qəstərdiqi mədəni usyllar və İdəni əczalar İlə İsə başlamışdır.

Komsomolların bejlənçi İsləri qəntlilər arasında numynə olmyş dyr, İətda bə'zi komsomollar əz təsərrufatlarını artık agranom qəstərisi və mədəni usyl İlə əqir.

İmdi həman komsomollar bynyla qİfajətlənməjib hər cəbhədə jeniliqə dogry qətməqə çalışmalı dırlar.

Nəzər Pasajef

Cəzaları, veriləcəq dir!

Kırmızı, qənt nahijjəsində

Jaz əqinləri uçun nahijjə mərkəzində 3-luq komisjony təəqilynyb İsələrə başlanmış dır. Komisjon aprəlin 20-sindən e'tibarən vvəl arpa toxymy pajlamak İlə nahijjə qənt təsərrufat olan 600 pt arpa toxymyny pajlamaqa başdı, qəntlilər qəlib arpa toxym pajlarını banqdən aparırlar.

By cumlədən Ag bylak qənt qəqinləri: muəllim Məhəmməd Əli oglu, Kyrban Qərəbəlaj oglu, Abas İsmajıl oglu fırıldakçıları həqiqəti aldadarak nahijjə təsərrufat banqına qəlib sijahıda qəstərlən arpa toxymlarını alıb dərhal nahijjə mərqəzində məvcyd "bəkal, duqançılara, satmışlar dır.

Həman fırıldakçılar nahijjə mİlİs muduri tərəfindən təht tokifə alınıb, təhkikat aparılmakda dır.

Qənt syra sədirləri, komsomol, firkə əzəqləri, bejlələrini toxym sijahıları tərtib olynarqən ətrafıca tanıjıb, bejlələrini toxym sijahılarından çıkarmalı, və javaşca kyjryklarından dytyb həman sahat bajıra tyllamalı dırlar.

C. C.

Əqin kampanjası aparılmada dır!

Basar Qeçar nahijjə firkə komİtə nahijjə İşçİlərİnİ səfərbərİlİjə çırak jaz əqİnİ kampanjası aparmak uçun qəntlərə qəndərmİsİdİr. Hal-hazırda qəntlərdə kampanjanı aparılmakla bərabər, joksyllar uçun bırakılmış krediti qəsıb qəntlilərə pajlajıb qeçmİsə nİsbətən jaz əqİnİrİnİ juzə-juz faİz İlə rİlaməsİ ygrynda firkə komİtəsİ lazımı, əlçular ələ almış dır.

Əbduləzim Hacılı,

MƏQTƏB

Pioner təəqilatının ən bejuq İctimaji və sİjasİ İsİlərİndən bİrİdə məqtəbdə və çocyk evlərİndə qə rulən İsİlər dİr.

Butun məqtəbİlərdə forpostlar duzəltməq, çocyk evlərİndə İsə dəstələr duzəltməq və bynların vasİtəsİ İlə məqtəbİlİlər jaşajıtınına mutəəqqİl etməq, onları umymİ jaşajıa və mubarİzələrİnə alışdırmak.

Əməqçİ muəllİmlər İlə əl bİrİlİqdə qəhnə mohymatçılıqa karşı mubarİzə jurutməq və jenİ məqtəb jaradıtınına jardım etməq, məqtəbİn bİrİncİ vəzİfəsİ olmalı dur.

Pİonerlər təəqİlatı son vəktİlərə dəq məqtəbdə qəruləsİ İsİlərə az dİkkət jetİrmelİ dur.

Laqın İmdİ məqtəb pİoner təəqİlatının ən muhumm vəzİfələrİndən olmalı dır.

Bejn əl mİləlçİlİq tərbİjəsİ

İçəri tərbİjə İsİlərİndə və bejnəl-mİləlçİlİq tərbİjəsİ xsysİ bİr jer dytyr, pİonerlərİn butun İsİlərİ bejn əl mİləlçİlİq ryhİ İlə aşılanmaşı lazım dır.

Bejn əl mİlİ kampanjaları jurutməq, gərb əlqələrİndəqİ gryplar və bejn əl xəlk təəqİlatlar İlə və xsysən kızıl jardım cəmİjjətİ İlə yjyamak, onlara qəməq etməq, baska mİllətlərdən olan pİonerlər və çocyklar İlə kardaşcasına dolanmaq bejn əl mİləlçİlİq tərbİjjəsİnİn jolları dır.

Çocyklara tebİjjət və qənt təsərrufat bİlİqlərİ verməqdən İbarət olmalı dır. PİonerlərİN butun və xsysən təsərrufat qİbİ İsİlərİ, məqtəblə sıkı bİr yjyamada olmalı dur.

Məhəmməd Əzİmof

Syra sədrİ çalışır ancak noksanlar çok dır

Baş-qərnİ nahİjjəsİnİn Qərpu qənt, Əmİrzİq və Kala-dİbİ qəntlərİnİn 1925-nci sənədən syra seçqİsİ zəmanında qənt syra sədİrlİqİnə joldaş Əlİ Vəlİ oglu seçİlmİş İdİ.

O qundən İmdİjə kədər əz vəzİfəsİnİ aparıb syra nəzdİndə olan seqsİalarda İazımı kədər rəhbərlİq qəstərmİş dır, verqİ zəmanı verqİnİ juz faİz İlə toplamış dır, dİqər tərəfdən İsə qəntdə xarab olan qərpu və arxların kajırılmasına cİddİ fİqİr vermİş dır.

By muvəffəkİjjətlər İlə bərabər syranın bə'zİ noksanlarda var dır, qəntlİlərİ kollektİvİ (mustərəq) təsərrufatda çalışdırmak uçun onları mədənİ usyllar İlə əqİn əqdİrməq uçun heç bİr İş qərulməmİş dır.

Uç qəndİn bİr məqtəbİ olyb o da İazımı İdarələr İlə əlakədar olmaması nətİcəsİndən bağlı kalmış dır, və məqtəbİn əuşələrİ qəntlİlər tərəfİndən oğyrlanmış dır.

Syra İsİlərİndə by və baska nəzərə çarpan noksanları aradan kaldırmak uçun nahİjjə fırqə və qərəqəsə syra sədrİ İazımı, təəəbbusatda bylynmaları İazım dır.

Məcİd Syltanof

Jerlİ komİtənİn İsİlərİ zəjİf dİr!

Leninakan kəzasının 5-nci Agbaba nahİjjə məarİf xadİmlər İttİfakı məhəllİ komİtəsİnİn İsİlərİ oldykca zəjİf dİr, bejİəqİ mart ajının bİrİndən başlıjarak İmdİjə kədər bİr çok İclaslar çağırılmışsada İclasa bİr nəfərdə olsyn qəlməmİş dır.

İclas vastəsİ İlə həll olynacak bİr çok məsələlər var dır qİ, onlar hələ də məhəllİ komİtədə jatıb kalmış dır.

Bynada başlıca səbəb muəllİm və saİr İşçİlərİn səhlənqarlıqı, nahİjjə İcraİjjə komİtəsİ və saİr İdarələrİn məhəllİ komİtə İsİlərİnə nəzər jetİrməməsİ dır.

Jerlİ komİtə İsİlərİnİn by kədər zəjİfİlİqİ nətİcəsİ olarak butun nahİjjədə məarİf İşçİlərİnİn İsələrİ nətİcəsİz kalmakda dır.

Jerlİ komİtənİn İsİlərİnİ kyvvətlən dırməq uçun rəhbər organlar İazımı İşçİlər qəturməlİ dİrlər.

Pənha

Muxbur məbtybİlarına qələn cəvablar

"Zənqı" gəzetəsİnİn juz İqİrmİ nomrəsİndə N. Sİjanı balast İmzalı "Naxçıvan məarİf komsarlıqı nın nəzərİnə" sərlohəlİjazılan məqtybİ həkİkətə muqajİr olarak jazılmış dır.

Mart ajında İsələrİn karzınkaları axtarıldı, və jaxşı nətİcə verdİ, karzınkalardan qİrlİ paltar, qəhnə çorab, çəraq kırıntısı və saİrə qİbİ hİfs İslahə jaramajan və məqtəbİn İntİzamınə pozan bİr qİbİ halları jok etməq məksədİ İlə japılan təftİşdən nə razı kalan muxbur joldaş dytyb bejlə bİr əej jazmış dır.

Bİz arzy edİrİz qİ İctİmaİ təəqİlatlarda olan noksanların kabağı alınmak uçun muxbur joldaşlar jazmalı dır, laqın nə uçun və qİm lər uçun jazdıqınıda dusunməlİ dİrlər.

By İsədən İsələrİn cumləsİ ra zı olyb jalnız "Sİjanı balast" na razı olmyş dır.

Ordybad qəntlİ cəvanlar məqtəbİ mudİrİ

İmam Verdİ Nagı zadə

CAVAB

Məhtərəm "Zənqı" gəzetəsİnİn "21" (121) nomrəsİndə "Əlİ Əqbər Əlİjof İmzası İlə qəntlİlər əlqajət edİrlər sərlohəlİ bİr xəbər jazılmış dı.

By xəbərə İstİnad edərəq nahİjjə firkə komİtəsİ tərəfİndən təhkİkat aparılmış dır.

Syrən tərəfİndən əsla bİr "Padlok" İş və kəbİz verİlməmİş dİr.

Hər qah Myxtar Əhmədof tərəfİndən də İmza edİlmİş İsə də ony bİldİrməlİjİz qİ nə İnqİ bİz Myxtar Əhmədof bİr çok by qİbİ İsİdəsİ ra sıgorta "aqənti" tərəfİndən İxtİjar verİlərəq kəbİzlər verİlmİşdİr, by toplanan paralar İsə syndyga daxİl olmyş dyr.

AktİarA qİfajət verİlməməsİndəqİ noksan İsə sıgorta İdarəsİnİn dəqİlİdİr.

QəntlİlərİN malları haxoş oldykda sıgorta İdarəsİnə muracİət etməjİb malLarını qəsİb etİlərİnİ satırlar, və sonra İsə qəlİb sıgorta İdarəsİnə məlymat verİrlər qİ bİzİm malımız naxoş olyb İldu, və sıgorta İdarəsİ by qİbİlərİn aktlarını rədd edİr.

MuxbİrİN İsə by İsə qəntlİlər arasında narazlıK tərədİr təqlİnİ vermİş dİr.

JoldaşA "Syrən" İsİlərİ təhvİl verdİqdə by qİbİ "padİok" kəbİzlər və gejrİ ələə edİlməmİş dİr, laqın joldaşın jazdıqınıı nahİjjə firkə komİtəsİ dogry hesab etməjİr.

Nahİjjə firkə komİtəsİ məə'syl-mudİr M. Husejnof

İBRAHİM RƏHİMOF

By aprel ajının 28-ndə axşam saat 8 raddələrİndə Bejuq Vedİ qəndİ L. K. Q. İttİfakının uzvu və həmdə firkəçİ İbrahİm Rəhİmof joldaş əz xalası oglu Musejİb Əhmədoİyn əvİndə otyrdygy jerdə onyn dusmanlərİ tərəfİndən bacadan atılan qullə İlə əldurulmuş dır.

Muxəssİrlər dytylmyş dyr, laqın joldaşın Vedİ Basar nahİjjəsİndə butun İctİmaİ təəqİlatlarda çalışması və qİtlə İlə rəftarı çok jaxşı oldygyndan ony nahİjjənİn bİ tərəf qəntlİlərİ çok sevİrdİ.

By son zəmanlarda joldaş Vedİ Basarın mİrablığına seçİlmİş İdİ, xırda mİllətlər arasında aparılan zəhmətlərdə by cur fəal İşçİlərİn azlıqı İslərİn axsamasına səbəb oldygyndan aktİv joldaşların vakıt sız aramızdan qetməsİ bİzİm uçun bejuq bİr İtqİ dır.

By joldaşın boş kalan jerİnİ doldyrmak uçun sıralarımızı sıklaşdırıb, fİrkəmİzİn qəntlərdə apardıqı səjasətİn duzqun aparılması na dİkkət edərəq heç bİr janlışlıqa jol vermİjəcəqİz.

Öfəz kylak zadə

Mə'syl-mudİr M. Husejnof

Ф. Ф. Ц. Ermənistan Poligraf trestinin İqinci mətbə'əsində çap olyndı. Ötyrk