Bütün ölkələrin proletarları, birləşin!

Qommunist

Azərbaycan O (b) P MO və BO orqanı

«КОММУНИСТ» — ОРГАН ЦК и БК КП(б) АЗЕРБАЙДЖАНА

XIX İLDİR ÇIXIR

№ 5 (5537) | 6 JANVAR CÜMƏ | 1939-cu il | Qiyməti 10 q.

SOVET ƏSKƏRİNİN BÖYÜK ANDI

Böyük vətənimizə hədsiz sədaqətlijik

QAŞPI HƏRBİ FLOTİLİJASINDA POTENCİ JOLDASLARI QOMANDA ETDİJİ QANONER QƏMİSİ MANDİRLƏRİNİN MİTİNQİNDƏ

Biz, qanoner gəmisinin qəzəbli flotcuları və qomandirləri, hərbi and icmə haqqında SSRİ Baş Soveti Prezidiumunun fərmanlarına dair gəmi qomissarının verdiji mə'lumatı dinləjərək, and icmənin myqəddəs sözlərini böyük razılıqla təbrik edirik. Bu sözlər, öz vətəninə böyük and icmənî və sovet xalqınına, məqlubedilməz FKQO və FK Hərbi - Daniz Flotu dəjəyçilərinə iyksək e'timadını ifadə edir.

Biz, böyük and icmənin qəbul olunacaqı günə—FKQO və HDF-nun 21 - ci sanlı ildönümü gününə hazırlaşırıq. Bu gün hər bir dəyişçi və qomandirin hətə'tində sevinçli, tə'nənəli və unudulmaz gün olacaqdır. Qanoner gəmisinin şəcəsi lei'əti sosializm jarışına daha da genişləndirmək əsasında myrəkkəb hərbi texniqanı mənimsəməji, müasir dövr üçün hərbi və siyasi hazırlıq vəzifələrini a'la jerinə jetirməji, hərbi revolujonun dəmir intizamı qəti surətdə möhkəmləndirməji və bütün nöqsanları daha qəti surətdə aradan qaldırıb, bolşevik sajqısızlığına iyksəltməji öhdələrinə alırlar.

Partijamızın, Fəhlə-Kəndli hökumətimizi inandırırıq ki, biz böyük vətənimizə hədsiz sədaqətlijik, sosializm isi uğrunda mybarizədə öz qyvvələrimizi və həjatımızı əsirgəməjəcəjik və hər gah düşmən cəsarət edib myqəddəs sərhədlərimizə hücum edərsə, biz onu öz torpağında məhv edəcəjik.

Jaşasın böyük sovet xalqımız!

Jaşasın ijid FKQO və FK Hərbi-Dəniz Flotumuz!

Jaşasın YİO (b) P!

Jaşasın xalqların böyük rəhbəri Stalin İoldaş!

Xalqa fədakarcasına xidmət edəcəjik

Hərbi and icmək haqqında SSRİ Baş Soveti Prezidiumunun fərmanları ilə əlaqədar olaraq axşam saat 4-də içlas olacaqı haqqında bütün hissə və bölmələrə xəbər verilməji. Hissə qomandiri Razomovski və qomissar Zamogilni joldaşlar içlasa hazırlıq aparırlar.

Saat 4 tamamda, nizama dyzylmyş sıralar böyük qluba doğru hərəkət etməjə başladı. Vətənin ijid patriotlarına arasında ruslar, azərbajcanlılar, gürcülər, özbəklər, ermənilər, türkmənlər, uqrajnalılar və taçiklər vardır. Myxtəlif millətlərdən olan bu sarsılmaz internasional dəstə, qomanda altında bir nəfər kimi addımlajırdı.

Qızıl əskərlər, siyasi rəhbərlər, qomandirlər və hissədə muzdla İşlojan şəxslərin hamısı qlubda hazır olmuşdu.

Mitinqi acan hissə qomissarı Zamogilni joldaş deji:

—Joldaşlar, hərbi and icmək haqqında SSRİ Baş Soveti Prezidiumunun qəzetlərdə dərc olunan fərmanları, sanlı Fəhlə-Kəndli Qızıl Ordumuzda revolujonun intizamı daha da möhkəmləndir, Fəhlə-Kəndli Qızıl Ordusunun dəjişlərdə qalıb gəlməsi üçün onun dəmir mətinlijini və sarsılmaz dəjanətini artırır.

Zamogilni joldaş, hərbi and icmək haqqında SSRİ Baş Soveti Prezidiumu fərmanlarının teqstlərini oxujur.

Dəjişçilər hamısı bir nəfər kimi hərbi andın teqstini alqışlajırlar.

Cəxşda danışan Qurulenqo joldaş dejir:

—And icmə gyny hər bir qızıl əskərin, qomandirin və qomissarın həjatında unudulmaz və sevinçli bir gün olacaqdır, lakin, bu anda əməl edib dyşmən yzərinə qələbə çalmaq daha sevinçli və daha unudulmaz olacaqdır. Ordumuz xalqla daim əlaqə saxlamaqdan jeni qyvə, jeni gyç almış, abır və alaçaqdır. Bizə bu gyçü verən xalqa fədakarcasına xidmət edəcəjik.

Sonra qapitan Jusufov, hissə qomandiri Rozomovski və başqa joldaşlar cəxşə edirlər. Onların nitqləri vətənə, böyük xalqımız partijasına, Sovet hökumətinə, sovet xalqına və zəhmətkeş bəşərijətin sevimli rəhbəri Stalin joldaşa hədsiz məhəbbət və sədaqət sözləri ilə dolu idi.

Öz həjatımızı əsirgəmədən, vətənimizi mydafiə edəcəjik

İKİNCİ ƏLAHİDDƏ QIZILBAJRAQLI ORDU, 4 janvar (TASS). Qızıl əskər qonferensijasında kecən N hissəsi qlubunda, hərbi and icmək teqsti və onun qəbul edilməsi qajdası haqqında SSRİ Baş Soveti Prezidiumunun fərmanları oxunuşdur. Fərmanlar dəfələrlə gurultulu alqışlar və «URA» səsləri ilə qarşılanmışdır. Qızıl əskər qonferensijasının jekdilliklə qəbul etdiji qətnamədə dejilir: «Biz, fəhlə-kəndli hökumətimizi və xalqıların sevimli rəhbəri Stalin joldaşı inandırırıq ki, partija və hökumatin birinci caqırışı ilə hamımız bir nəfər kimi hazır olaraq, hər hankı dyşmən olursa - olsun onu öz torpaqlarımızda əzəcəjik. Hər gah tələb olunarsa, biz öz həjatımızı bellə Lenin-Stalin partijası isi uğrunda, myqəddəs vətənimiz uğrunda, Stalin Qonstitusijası uğrunda, böyük Stalin uğrunda veräcəjik.

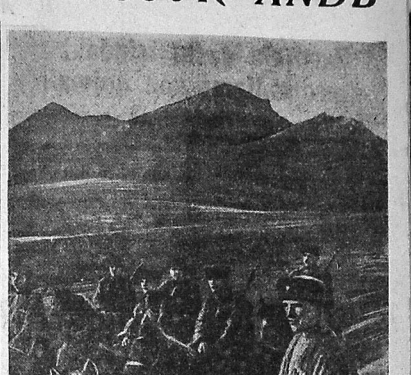

Baş leytenant Dımcuq joldaşın qabaqcıl bölməsi (Şimali Qafqazlıja hərbi oqruqu N hissəsi) daqlarda taqtik tə'limdə.

İlin ilk gynlərindən plan artıqlıqı ilə jerinə jetirilməlidir

Jenicə qurtarmış 1938-ci il, sosializmin tarixində böyük qələbələr ili kimi qejd ediləcəkdir.

1938-ci ildə sənajeimiz jeni və daha iti addımlarla irəliləmiş, ölkəmizin mydafiə bacarığı misli görynməmiş dərəcədə möhkəmlənmişdir.

Ma'lum şəjdir ki, sosializm sənajeinin inkişafı neftçilər ordusundan daha jaxşı işləməji və ölkəmizin gyndən - gynə duru janaqaqa artan ehtijacını ödəjəcək qədər neft vermeji tələb edir. Bu tələbi jerinə jetirmək yçün neftçilər L. M. Qaqanovic joldaşın əmrləri kimi keskin bir silahla silahlanmışlar. Bu silahdan bacarıqla istifadə edən Artjomneft, Qaqanovicneft və Orconikidzeneft trestləri yçüncü Stalin beşillijinin ikinci ilini qaliblijətlə və alnı açıq qəlmiş, öz illik planlarını vaqtından qabaq jerinə jetirmişlər. Lakin 1938-ci ildə əmələ gəlmiş neft borcu yçün birinci növbədə Azərneftçıxarmabirlijinin nacalniqi Popovin, Əzizbəjovneft trestinin mydiri Soljanski, Molotovneft trestinin mydiri Arutjunova, Leninneft trestinin mydiri Badjaskin, Stalinneft trestinin mydiri Musejev məs'ulduralar. Cynki, onlar Qaqanovic joldaşın neft sənajeinin durmadan artmasına ta'min edən əmrlərinin tamamilə jerinə jetirilməsini ta'min etməmişlər. İs qacaqlarına görə, İs qacaqlarına görə, bəzi qurumlar qabaqcadan fəxlanmır. Geologija xidməti planın jerinə jetirilməsi səvijəsində işləmir. Qaldırıcılardan səmərəli, bacarıqlı istifadə edilmir.

1938-ci il neftçıxarma və qazma planının jerinə jetirilməsəsi yçün rajon partija komitetlərinin və hamkarlar ittifaqlarının təşkilatlarının, birinci növbədə Qafqaz neft mə'dənləri fəhlələri ittifaqının Mərkəzi Komitetinin də təqsiri çoxdur. Bu təşkilatlar fəhlələr arasında kytləvi-siyasi tərbiję işlərini çanlandırmaqla dərindən, partiyanın tələb etdiji kimi məsəul olmamışlar. Produkcialar, avarialıqlar, İetunlar, İstehsalatı pozanlar və sair jaramazlarla mybarizəni iyksək səviyyəjə qaldırmamışlar. Sosializm jarışı və staxanov hərəkatına İkinci dərəcəli məsələ kimi baxmışlar.

Neft çıxarılması İlə əlaqədar olan təşkilatlar, kecən İlin jarışmaz İetunlarından hələ də lazımi nəticə çıxarmamışlar. Bunu hər gyn mə'dənlərdən gələn mə'lumat təsdiq edir. Kecən İl qurüqda svyrnmys Molotovneft trestinə İndi də sutqalıq planı cəmi 84,9 prosent, Stalinneft trestı 91,9 prosent, Korgozneft trestı 72,7 prosent jerinə jetirirlər. Bu gerilamaja qətijjən dözmək olmaz.

Neftçıxarma və qazma planı İlin əvvəlindən hər gyn dərəcəsəsəz və artıqlıqlı İlə jerinə jetirilməlidir. Bunun yçün neftçilərin bütün imkan və şəraiti vardır. Neftçilər bu İlə, SSRİ XOS, YİO (b) P MO və YİHİMS-nin 28 dekabr tarixli qərarı kimi keskin silahla silahlanaraq daxil olmuşlar. Mə'dən təşkilatları bu qərarın dərinləşməsə jerinə jetirilməsini və İş qynyndan tamamilə səmərəli istifadə edilməsini ta'min etməlidirlər. Şybhə joxdur ki, mə'dən təşkilatları partija və hökumətimizin bu qərarını jerinə jetirməkdə geniş kytlənin İştirakı İlə çalışacaqdır. Bu qərarın jerinə jetirilməsi kytlənin İstehsalat aktivlijinin daha da artmasına, staxanov hərəkatının daha da genişlənməsinə, staxanov mə'dənləri İlə qardaşlaşmasına yn bunula da İlik planın tamamilə və artıqlıqlı İlə jerinə jetirilməsini ta'min edəcəkdir.

NEFT JANVARIN 4-də

Sutqalıq neftçıxarma planı 91,2 prosent jerinə jetirilmişdir

Kecən sutqalıq nisbətən 40 tonna artıq çıxarılmışdır

Qazılmışdır — 69.1 prosent

Neft produqsijası suraxılmışdır — 94,5 prosent

TRESTLƏR	Sutqalıq planın jerinə jetirilməsi prosentlə	Kecən sutqalıq nisbətən	Qazılmışdır	Quşlarına hə salınmasın	Prosentlə
LENİNNEFT (Badjaskin)	97,0	+40	—	—	—
STALİNNEFT (Musejev)	91,9	+35	—	—	—
QAQANOVİCNEFT (Jeremenqo)	91,7	—15	—	—	—
ƏZİZBƏJOVNEFT (Soljanski)	90,8	—160	—	—	—
ORCONİKİDZENEFT (Sultanov)	89,4	+100	—	—	—
ARTJOMNEFT (Qurzenidze)	89,0	—	—	—	—
KİROVNEFT (Raqov)	88,7	—35	—	—	—
GYRCYNEFT (Qaqaladze)	85,5	+1	—	—	—
MOLOTOVNEFT (Arutjunova)	84,9	+80	—	—	—
ƏİTNEFT (Muradov)	76,9	—6	—	—	—
KORGOZNEFT (Babaev)	72,7	—	—	—	—

XARİÇİ ƏLKƏLƏRDƏ

Fransada 40 saatlıq iş həftəsi yzərinə hyçum

PARİZ, 4 janvar (TASS). Fransanın əmək nazirliji, restoran, qafe və produqt maqazaları fəhlələrinin və qulluqcularının İş həftəsini 45-50 saata catdıran bir sıra qərarlar nəşr etmişdir. Jasajış xidməti myəssisələrinin və myəlliqxanaların fəhlə və qulluqcularının İş həftəsi də uzadılır. Bugün, ticarət və balıq flotunda 40 saatlıq İş həftəsini laqv edən bir qərar nəşr edilmişdir.

Fəhlə və hamkarlar mətbuatı, 40 saatlıq İş həftəsini reaqsijanın xeçrinə laqv edən bu jeni qərarlara qarşı qəti protest edir.

—o—

Ameriqa səfirinin Mussolini ilə gəryşy

LONDON, 4 janvar (TASS). «Njus qroniql» qəzetinin Rim myxbiri xəbər verir ki, ABŞ-ın «Rim səfiri Fillips dynən Mussolini İlə uzun - uzadı mysahibə etmişdir. Mysahibə səfirin ta'cili xahişi İlə olmuşdur. Səfir, «Rim-Berlin oxınun bu İlin jazında jeni sensasijalı cıxışlarının nəzərdə tutulduqunda dair jalnımın olan şələlərə olaqdar olaraq Ruzveltin ciddi narahat olduqunu Mussolinijə bildirmişdir. Bundan başqa səfir aşağıdakı məsələlərdən bəhs etmişdir:

1) Ulu babaları italjan olan şəxslərin italjan vətəndaşlıqı haqqında Italija hökumətinin qanun vermək nijjətində olmasına dair (ABŞ-da millionlarla amerikan vətəndaşı vardır ki, bu qanun onlara toxunur); 2) Italijada olan 40 mindən artıq İahudinin mart ajında syrgyn edilməsinin nəzərdə tutulması; 3) amerikan kino filmlərinin italjan bazarlarından fe'lən çıxarılması.

MONTEQJU NORMAN BERLİNƏ GEDİR

LONDON, 4 janvar (TASS). İngiltərə banqının direqtoru Monteqju Norman bugün «xysusi vizit»lə Berlinə Germanija Rejxsbanqının sədri Saxtın janına jola dyşyr. Bu səfərin əsl məqsədi hələ də gizli saxlanılır. Lakin, Monteqju Normanın Saxtla «ymumi eqonomik məsələlər» haqqında söhbət edəcəjini daha gizlətmirlər.

İngiltərə funt sterlinqinin qiimətdən dyşməsi

LONDON, 4 janvar (TASS). İngiltərə funt sterlinqi qursunun syr'ətlə dyşməsi İngiltərənin maliji dairələrini cox narahat etmişdir. Hökumət, funtun daha da qiimətdən dyşməsi qarşısının almaq yçün var qyvvəsi İlə calışır. Deqabrın 31-də funt sterlinqin qiiməti 4,64 amerikan dollarına bərabər, olmuşdur. Halbuki sentjabr ajında 4,80 amerikan dollarına bərabər İdi. Londonun pul birzasında funtun qursunun daha da aşaqı kəsib Çin xalqının İş sıralarına qahıtmaqa caqırır.

Xainlərin həbs edilməsi haqqında əmr

CUNTSİN, 4 janvar (TASS). Deqabrın 31-də geçə Çinin mərkəzi hökumati, bütün vətən xainlərinin həbs ediimasi haqqında əmr vermişdir. Əmr, xainlərə qarşı mybarizani qyvvətləndirmək İyzumunu gəstərir. Eni zamanda hökumət, dyz joldan azanları pesiman olmaqa və Japonların oluncaq «hökumətləri» İlə əlaqəni kəsib Çin xalqının sıralarına qahıtmaqa caqırır.

Respublıqa İspanjasında. İspanija qadınları respublıqa ordusunun qalib gəlməsinə möhkəm İnanır. vətənlərinin uzun müddət myharibə olduqunu bəxmajaraq ruhdan dyşmyrlər. SƏKİLDƏ: gecə qadınlar Barselona şəhərinin kyçələrindən birində nöqtə İnanda.

Japonijada hökumət bəhranı

TOKİO, 4 janvar (TASS). Japonijanın baş ministri Qonoe bugün səhər bütün qabinet adından istefa vermişdir. Bununla əlaqədar olaraq Japonija mətbuatı, Japonijanın hakim dairələri icərisində böyük fikir İxtilafları baş verdijini və bu İxtilafların hökumət bohranına səbab olduqunu ələri bir surətdə gəstərir. Qonoe iste'fa haqqında ərizə verəndən sonra bildirmişdir ki, Cində myharibə İlə əlaqədar olaraq Japonijanın vəzijjəti çətinləşmiş və o «qorxur ki, torəjən vəzijjətin əhdasından gələ bilmasın».

LONDON, 4 janvar (TASS). Rojter agentliji radio İlə xəbər verir ki, Japonija İmperatoru jeni qabinet təşkil etməji bugün Japonijanın gizli sovetinin sədri baron Xiranumaja tapşırmışdır.

—o—

İspanija çəbhələrində SƏRQ CƏBHƏSİNDƏ

İspanija mydafiə ministrijinin rəsmi mə'lumatında bildirilir ki, janvarın 3-də Leridanın şimal-şərqində Qubellə sektorunda respublıqa qoşunu qıjamcılara və interventlərə ciddi myqavimət gəstərmiş və onlardan cox adam əsrmişdir.

Dyşmən, avialjanın, tanqların və artillerijanın köməji İlə Albaxes və Qoqul sektorlarında siddətli hyçuma kecərək öz pozisijalarını bir qədər jaxşılaşdırmışdır. Pobla de Qranadella və Qabesas rajonunda dyşmənin bütün hyçumlarına daf edilmişdir. Respublıqaçılar fasistlərin 3 qırılcı aeroplanını yurub jerə salmışlar. Başqa çəbhələrdə dəjişiklik olmamışdır.

—o—

Cində hərbi əmə'lijat

Markəzi Çinin çəbhələrində vəzijjət dəjişilmamişdir.

Çənubi Çin çəbhəsində, Qantonun qərbində və sərqində Samsui və Tzencen məntəqələri jaxşılığında Japonlar mydafiə İstehkamlarını tikməkdə davam etdilər. Çin qoşunu Tzencen jaxşılığında Japonların pozisijalarına myhasirəja almaqda davam edir. Qantonun şimalında Çin qoşunu Suljan massivasını (Xuasjanın çənubundadır) japonlardan təmizləmişdir.

Böyük vətənimizə hədsiz sədaqətlijik

QAŞPI HƏRBİ FLOTİLİJASINDA POTENCİ JOLDASLARI QOMANDA ETDİJİ QANONER QƏMİSİ MANDİRLƏRİNİN MİTİNQİNDƏ

Biz, qanoner gəmisinin qəzəbli flotcuları və qomandirləri, hərbi and icmə haqqında SSRİ Baş Soveti Prezidiumunun fərmanlarına dair gəmi qomissarının verdiji mə'lumatı dinləjərək, and icmənin myqəddəs sözlərini böyük razılıqla təbrik edirik. Bu sözlər, öz vətəninə böyük and icmənî və sovet xalqınına, məqlubedilməz FKQO və FK Hərbi - Daniz Flotu dəjəyçilərinə iyksək e'timadını ifadə edir.

Biz, böyük and icmənin qəbul olunacaqı gynə—FKQO və HDF-nun 21 - ci sanlı ildönümü gününə hazırlaşırıq. Bu gün hər bir dəyişçi və qomandirin hətə'tində sevinçli, tə'nənəli və unudulmaz gün olacaqdır. Qanoner gəmisinin şəcəsi lei'əti sosializm jarışına daha da genişləndirmək əsasında myrəkkəb hərbi texniqanı mənimsəməji, müasir dövr üçün hərbi və siyasi hazırlıq vəzifələrini a'la jerinə jetirməji, hərbi revolujonun dəmir intizamı qəti surətdə möhkəmləndirməji və bütün nöqsanları daha qəti surətdə aradan qaldırıb, bolşevik sajqısızlığına iyksəltməji öhdələrinə alırlar.

Partijamızın, Fəhlə-Kəndli hökumətimizi inandırırıq ki, biz böyük vətənimizə hədsiz sədaqətlijik, sosializm isi uğrunda myharibədə öz qyvvələrimizi və həjatımızı əsirgəməjəcəjik və hər gah düşmən cəsarət edib myqəddəs sərhədlərimizə hücum edərsə, biz onu öz torpağında məhv edəcəjik.

Jaşasın böyük sovet xalqımız!

Jaşasın ijid FKQO və FK Hərbi-Dəniz Flotumuz!

Jaşasın YİO (b) P!

Jaşasın xalqların böyük rəhbəri Stalin joldaş!

Xalqa fədakarcasına xidmət edəcəjik

Hərbi and icmək haqqında SSRİ Baş Soveti Prezidiumunun fərmanları ilə əlaqədar olaraq axşam saat 4-də içlas olacaqı haqqında bütün hissə və bölmələrə xəbər verilməji. Hissə qomandiri Razomovski və qomissar Zamogilni joldaşlar içlasa hazırlıq aparırlar.

Saat 4 tamamda, nizama dyzylmyş sıralar böyük qluba doğru hərəkət etməjə başladı. Vətənin ijid patriotlarına arasında ruslar, azərbajcanlılar, gürcülər, özbəklər, ermənilər, türkmənlər, uqrajnalılar və taçiklər vardır. Myxtəlif millətlərdən olan bu sarsılmaz internasional dəstə, qomanda altında bir nəfər kimi addımlajırdı.

Qızıl əskərlər, siyasi rəhbərlər, qomandirlər və hissədə muzdla İşlojan şəxslərin hamısı qlubda hazır olmuşdu.

Mitinqi acan hissə qomissarı Zamogilni joldaş deji:

—Joldaşlar, hərbi and icmək haqqında SSRİ Baş Soveti Prezidiumunun qəzetlərdə dərc olunan fərmanları, sanlı Fəhlə-Kəndli Qızıl Ordumuzda revolujonun intizamı daha da möhkəmləndir, Fəhlə-Kəndli Qızıl Ordusunun dəjişlərdə qalıb gəlməsi üçün onun dəmir mətinliji və sarsılmaz dəjanətini artırır.

Zamogilni joldaş, hərbi and icmək haqqında SSRİ Baş Soveti Prezidiumu fərmanlarının teqstlərini oxujur.

Dəjişçilər hamısı bir nəfər kimi hərbi andın teqstini alqışlajırlar.

Cəxşda danışan Qurulenqo joldaş deji:

—And icmə gyny hər bir qızıl əskərin, qomandirin və qomissarın həjatında unudulmaz və sevinçli bir gün olacaqdır, lakin, bu anda əməl edib dyşmən yzərinə qələbə çalmaq daha sevinçli və daha unudulmaz olacaqdır. Ordumuz xalqla daim əlaqə saxlamaqdan jeni qyvə, jeni gyç almış, abır və alaçaqdır. Bizə bu gyçü verən xalqa fədakarcasına xidmət edəcəjik.

Sonra qapitan Jusufov, hissə qomandiri Rozomovski və başqa joldaşlar cəxşə edirlər. Onların nitqləri vətənə, böyük xalqımız partijasına, Sovet hökumətinə, sovet xalqına və zəhmətkeş bəşərijətin sevimli rəhbəri Stalin joldaşa hədsiz məhəbbət və sədaqət sözləri ilə dolu idi.

Öz həjatımızı əsirgəmədən, vətənimizi mydafiə edəcəjik

İKİNCİ ƏLAHİDDƏ QIZILBAJRAQLI ORDU, 4 janvar (TASS). Qızıl əskər qonferensijasında kecən N hissəsi qlubunda, hərbi and icmək teqsti və onun qəbul edilməsi qajdası haqqında SSRİ Baş Soveti Prezidiumunun fərmanları oxunuşdur. Fərmanlar dəfələrlə gurultulu alqışlar və «URA» səsləri ilə qarşılanmışdır. Qızıl əskər qonferensijasının jekdilliklə qəbul etdiji qətnamədə dejilir: «Biz, fəhlə-kəndli hökumətimizi və xalqıların sevimli rəhbəri Stalin joldaşı inandırırıq ki, partija və hökumatin birinci caqırışı ilə hamımız bir nəfər kimi hazır olaraq, hər hankı dyşmən olursa - olsun onu öz torpaqlarımızda əzəcəjik. Hər gah tələb olunarsa, biz öz həjatımızı bellə Lenin-Stalin partijası isi uğrunda, myqəddəs vətənimiz uğrunda, Stalin Qonstitusijası uğrunda, böyük Stalin uğrunda veräcəjik.

Baş leytenant Dımcuq joldaşın qabaqcıl bölməsi (Şimali Qafqazlıja hərbi oqruqu N hissəsi) daqlarda taqtik tə'limdə.

İlin ilk gynlərindən plan artıqlıqı ilə jerinə jetirilməlidir

Jenicə qurtarmış 1938-ci il, sosializmin tarixində böyük qələbələr ili kimi qejd ediləcəkdir.

1938-ci ildə sənajeimiz jeni və daha iti addımlarla irəliləmiş, ölkəmizin mydafiə bacarığı misli görynməmiş dərəcədə möhkəmlənmişdir.

Ma'lum şəjdir ki, sosializm sənajeinin inkişafı neftçilər ordusundan daha jaxşı işləməji və ölkəmizin gyndən - gynə duru janaqaqa artan ehtijacını ödəjəcək qədər neft vermeji tələb edir. Bu tələbi jerinə jetirmək yçün neftçilər L. M. Qaqanovic joldaşın əmrləri kimi keskin bir silahla silahlanmışlar. Bu silahdan bacarıqla istifadə edən Artjomneft, Qaqanovicneft və Orconikidzeneft trestləri yçüncü Stalin beşillijinin ikinci ilini qaliblijətlə və alnı açıq qəlmiş, öz illik planlarını vaqtından qabaq jerinə jetirmişlər. Lakin 1938-ci ildə əmələ gəlmiş neft borcu yçün birinci növbədə Azərneftçıxarmabirlijinin nacalniqi Popovin, Əzizbəjovneft trestinin mydiri Soljanski, Molotovneft trestinin mydiri Arutjunova, Leninneft trestinin mydiri Badjaskin, Stalinneft trestinin mydiri Musejev məs'ulduralar. Cynki, onlar Qaqanovic joldaşın neft sənajeinin durmadan artmasına ta'min edən əmrlərinin tamamilə jerinə jetirilməsini ta'min etməmişlər. İs qacaqlarına görə, İs qacaqlarına görə, bəzi qurumlar qabaqcadan fəxlanmır. Geologija xidməti planın jerinə jetirilməsi səvijəsində işləmir. Qaldırıcılardan səmərəli, bacarıqlı istifadə edilmir.

1938-ci il neftçıxarma və qazma planının jerinə jetirilməsəsi yçün rajon partija komitetlərinin və hamkarlar ittifaqlarının təşkilatlarının, birinci növbədə Qafqaz neft mə'dənləri fəhlələri ittifaqının Mərkəzi Komitetinin də təqsiri çoxdur. Bu təşkilatlar fəhlələr arasında kytləvi-siyasi tərbiję işlərini çanlandırmaqla dərindən, partiyanın tələb etdiji kimi məsəul olmamışlar. Produkcialar, avarialıqlar, İetunlar, İstehsalatı pozanlar və sair jaramazlarla mybarizani iyksək səviyyəjə qaldırmamışlar. Sosializm jarışı və staxanov hərəkatına İkinci dərəcəli məsələ kimi baxmışlar.

Neft çıxarılması İlə əlaqədar olan təşkilatlar, kecən İlin jarışmaz İetunlarından hələ də lazımi nəticə çıxarmamışlar. Bunu hər gyn mə'dənlərdən gələn mə'lumat təsdiq edir. Kecən İl qurüqda svyrnmys Molotovneft trestı İndi də sutqalıq planı cəmi 84,9 prosent, Stalinneft trestı 91,9 prosent, Korgozneft trestı 72,7 prosent jerinə jetirirlər. Bu gerilamaja qətijjən dözmək olmaz.

Neftçıxarma və qazma planı İlin əvvəlindən hər gyn dərəcəsəsəz və artıqlıqlı İlə jerinə jetirilməlidir. Bunun yçün neftçilərin bütün imkan və şəraiti vardır. Neftçilər bu İlə, SSRİ XOS, YİO (b) P MO və YİHİMS-nin 28 dekabr tarixli qərarı kimi keskin silahla silahlanaraq daxil olmuşlar. Mə'dən təşkilatları bu qərarın dərinləşməsə jerinə jetirilməsini və İş qynyndan tamamilə səmərəli istifadə edilməsini ta'min etməlidirlər. Şybhə joxdur ki, mə'dən təşkilatları partija və hökumətimizin bu qərarını jerinə jetirməkdə geniş kytlənin İştirakı İlə çalışacaqdır. Bu qərarın jerinə jetirilməsi kytlənin İstehsalat aktivlijinin daha da artmasına, staxanov hərəkatının daha da genişləndirilməsinə, staxanov mə'dənləri İlə qardaşlaşmasına yn bunula da İlik planın tamamilə və artıqlıqlı İlə jerinə jetirilməsini ta'min edəcəkdir.

NEFT JANVARIN 4-də

Sutqalıq neftçıxarma planı 91,2 prosent jerinə jetirilmişdir

Kecən sutqalıq nisbətən 40 tonna artıq çıxarılmışdır

Qazılmışdır — 69.1 prosent

Neft produqsijası suraxılmışdır — 94,5 prosent

TRESTLƏR	Sutqalıq planın jerinə jetirilməsi prosentlə	Kecən sutqalıq nisbətən	Qazılmışdır	Quşlarına hə salınmasın	Prosentlə
LENİNNEFT (Badjaskin)	97,0	+40	—	—	—
STALİNNEFT (Musejev)	91,9	+35	—	—	—
QAQANOVİCNEFT (Jeremenqo)	91,7	—15	—	—	—
ƏZİZBƏJOVNEFT (Soljanski)	90,8	—160	—	—	—
ORCONİKİDZENEFT (Sultanov)	89,4	+100	—	—	—
ARTJOMNEFT (Qurzenidze)	89,0	—	—	—	—
KİROVNEFT (Raqov)	88,7	—35	—	—	—
GYRCYNEFT (Qaqaladze)	85,5	+1	—	—	—
MOLOTOVNEFT (Arutjunova)	84,9	+80	—	—	—
ƏİTNEFT (Muradov)	76,9	—6	—	—	—
KORGOZNEFT (Babaev)	72,7	—	—	—	—

PARTİJA HƏJATI

Partijaja qəbul işində bürokratizmə son qoymalı

Vaqtı ilə Lenin rajonunun partiya komiteti rəhbərliyinə xoşulmuş xalq düşmənləri, ilk partiya təşkilatlarının tədbirlərini hər bir vəsitə ilə nəzər, qommunistlərin idealına-işlərə tərbiyə işini zəiflədirdilər. Düşmənlər, qommunistlərin icarəsində nərazılıq törətmək üçün İaxşı və sadəqəti adamları partiyadan çıxarırdılar.

Azərbaycan Q (b) P Lenin rajonunu, YİQ (b) P MO İanvar Plenumunun qərarını həlqə kəcirərək partiyadan asasız çıxarılanları partiya sıralarına qaytarmışdır. Rajon partiya komiteti Markəzi Qomitetin rəhbərliyi, qommunistların və partiyada olmayan bolşevikiərin aqtiv İştirakı, İla əz sıralarının trotskist - buxarinci bandİtlərdən, burjua-nasionalistlərdən və casadvi adamlardan təmizlənməsə və bundan sonra da təmizlənəcəkdir.

Rajonda 1938-ci İl dəqərbən 1-nadək 75 İlk partiya təşkilatı yarıdı. Partiİaja İeni vəzİarin qəbuluna başlanandan sonra Lenin rajon partiya təşkilatının sıralarına çox artmışdır. İlk partiİa təşkilatlarında partiİa vəzİvİynə 525 qandidat qəbul edİmİş və 238 nəfər partiİa vəzİvİynə kecirİlmİşdir.

Partiİaja qəbul olunanlar vətənə sadəqətİ olan fəhlə, staxanovcu və neft qəbhəsində calışan sovet İnteİİqensİİasİdır. Bu adamlar İstehsalatda parlaq İş nymunəİəri göstərİrİər. Staxanovcu Mənmədova Rudİfə əz İş normasını 160-170 prosent və staxanovcu qazımaqlı Əli Allahverdİ İoldaş İsə əz İş normasını 225-250 prosent İerİna İetİrİr.

Demək İazımdır ki, bir sıra İlk partiİa təşkİİatİarı partiİaİa qəbul İşİ İla İazımİ qədər məsuİİyİmİrİar. Məsəİən, 1-cİ mə'dənİn (partıoom katİbİ Aəaəuİu Syİeİmaəbər), 3-cü mə'dənİn (partıoom katİbİ Mənmədovdur), 7-cİ mə'dənİn (partıoom katİbİ Mİrzəİİəndər) və Bakı su kəmərİnİn (partİİa təşkİİatcəsə Oonstantİnovdur) partİİa təşkİİatİarı 1938-cİ İİdə partİİa sıralarına bir nəfər də İsİa qəbul etməmİşİər. Bu təşkİİatİarda partİİaİa qəbul İşİndəkİ bürokratİzmə son qoyulmamışdır. İlk partİİa təşkİİatİarında partİİaİa kecmək üçün arİzə verən 160 nəfərİn İsİnə baxılmamışdır. Transport qontorasının partİİa təşkİİatİ İçində (partıoom katİbİ Oorobovdur) 28 arİzə və «Bəərbocə» zavodunun partİİa təşkİİatında İsə partİİaİa kecmək üçün verİİan İİ arİzə İndİİadək mvzakİrəİə qoyulmamışdır. Rajon partİİa komİteti da bu dozvİməz vəzİİİyətİn qarşısını almaq üçün hec bİr tədbİr qormamışdır.

Rajon tİcarət sə'bəsİnİn partİİa təşkİİatında partİİa vzv və qandİdatİarı sabəsİn artırılmasına fİkİr verİİmİr. Burada 120 staxanovcu və 60 qomsomolcu olmasına baxmayaraq partıoom katİbİ Vaİİİev İoldaş bunİarın an İaxşılarının partİİa sıralarına verİİması İşİ İİa məşqul olmur.

İlk partİİa təşkİİatİarının rəhbərİərİ partİİa sıralarına haqqİatan qabaqcıl, Lenİn - Stalİn partİİası İşİna sadəqətİİİ olan fəhlə, staxanovcu və amakİ İntİİİİgensİİanın qabul edİİməsİna artıq dİqqət verməİİİdİrİər. İlk partİİa təşkİİatİarı partİİaİa qabul İşİndə YİQ (b) P MO-nun göstərİşİnİ əsas tutmamışdırlar.

RAFAİL ƏMİROV

Bir qolxozun partİİa təşkİİatında

Qasım İsmaİİov rajonu, Borsunlu kəndİndə olan «Sosİaİİzm» qolxozunun İİk partİİa təşkİİatcəsə Qulİİev Hüseİn partİİaİa qabul İşİnə fİkİr vermİr. Qolxozun partİİa təşkİİatı kecən İİİn yc ağında bİr nəfər də İsİa qabaqcıl qolxozcuİardan partİİaİa qabul etməmİşdİr.

Aqtİv qolxozcuİardan Jolcu Pənahov İoldaş, rəqabətbəsİəİənİər qruppasına daxİİ olmaq üçün yc nəİ bundan qabaq partİİa təşkİİatına arİzə vermİşdİr. Onun arİzəsİnə bugünə kİmİ partİİa təşkİİatında baxılmamışdır.

Qolxozun qomsomol təşkİİatında 60-dan İuxarı qomsomolcu vardır. Bundan başqa qolxozda 23 nəfər staxanovcu vardır. Lakİn nədənsə partİİa təşkİİatcəsə Qulİİev qolxozun an qabaqcıl adamlarının partİİa sıralarına çalb edİİması İİa maraqlanmır.

Qasım İsmaİİov rajon partİİa komİtetİnİn bu qolxoz partİİa təşkİİatına rəhbərİİİ zəİfdİr. Rajon partİİa komİteti qolxoz partİİa təşkİİatına İaxşıdan rəhbərİİk etməİİdİr.

Rəcəbİİ Zəkərİİİə

Kirov rajonunun qomsomol qonferensİjasında

Bu gynİərdə Kİrov rajon qomsomol təşkİİatınbın XXİİ qonferensİjası İşİ İİİİşdİ. Qonferensİjadə rajon mvxtəİİf zavodİarından, qazbın mə qontorası və buruqİardan, kəndİİərdən və şəhərİn qulluqcu qomsomolcuİarından 120-İə kİmİ delegat İştİrak etmİşdİr.

Rajon qomsomol komİtetİnİn bİr İİİİk İşİ haqqında Azərbaİcan dİİndə Paraçov, rus dİİndə İsa Jolcİİev İoldaşİar ma'rUzə etmİşİər.

Rajonun hesabat ma'rUzəsİ yzrə 30 nəfərə kİmİ qomsomolcu çıxış etmİşdİr.

Ma'rUzə və çıxışİardan ma'İum olmuşdur kİ, rajonda qomsomol vzvİərİnİn sayının artmasında, qomsomolcuİarın İdeİa-sİİasİ aqtİvİİİnİn yxsəİmasında bİr sıra mvvəffəqİyətİər olmuşdur. Lakın rajon qomİteti İsİndə həİə bİr cox noqsanİar da vardır.

Ma'ruzəcİİərİn hec bİrİ «YİQ(b)P Tarİxİnİn Oəssa qursu»nun burax İİması İİa İİaqadar olaraq partİİa propaqandasının qurulusu haqqında» YİQ (b) P MO-nun qərarının neca həİata kecİrİİməsİndan bİr kəİmə da olsun danəşmamışİar. Rajon qomİteti İndİİə kİmİ bu qərarı qomsomolcuİara catdırmamış və bu qərar əsasında qomsomol propaqandası İşİnİ İenİdən qurmamışdır.

Buna gərə da qonferensİİada cıxış edənİər takbasına calışmalarından danəşmaq əvəzİndə, İenə da dərnəkİərİn pİs İşİaməsİndan, propaqandİstİərİn olmamasından danışmışİar.

Rajonda qomsomol qomİtetİndə qomsomol təsərrüfatı barbad haİdadır. Rajon qomİtetİndə İyİİərİə kİmİ olan bu noqsanİarı aradan qaldırmalıdırlar.

M. Arustamov

Deputatİar partİİa sıralarına kecİrİər

Azərbaİcan SSR Baş Soveti deputatı, Qəncə İ rajonu Qazımqamaq kəndİ Lenİn adına qolxozun yzvy Ummuhanım Sİraİ qızı Məmmədova İoldaş partİİa yzvİİyünə qandİdat qəbul edİİmİşdİr.

Rəmzİ İsmaİİov

Azərbaİcan SSR Baş Soveti deputatı Qurban Şa'ban oqlu Tafaİev İoldaş, Balakən rajon partİİa komİtetİ, partİİa qandİdatİığına qandİdat yzvİİyə təsdİq etmİşdİr.

Rəşİd Məmmədov

PARTİİA DOQUMENTİƏRİNƏ MƏ'SULİİİYƏTSİZ İANAŞBRİAR

Kİrovabad rajonunun bİr sıra İİk şəhər partİİa qomİtetİnİn aparatında partİİaİa kecənİərİn doqumentİərİnİ stolun İeştİnə qoİub unutmuşdur. İkİ həftə kecdİkdən sonra partıoom katİbİ Andrİjan İoldaş Əİİyevİn və İsmaİİovun partİİaİa qabul İşİnİ öİrənmək üçün şəhər partİİa qomİtetİnə gəİİr. Bu şəhər partİİa qomİtetİnə İsə İsmaİİov İoldaşİarın partİİaİa kecmək üçün dvzəİtdİkİərİ doqumentİər şəhər partİİa qomİtetİndə İtmİşdİr.

Şəhər partİİa qomİtetİ İnstruktor Sorokİnanın bu hərəkətİnİ bİİİrsə da hec bİr tədbİr qormır. Bu Kİrovabad rajonunda partİİaİa qabul İşİndə İİan coxİu faqtİardan ancaq bİrİdİr. Bu faqt Kİrovabadda partİİaİa qabul İşİnə neca İanaşıİdığını göstərİr.

Partİİa arxİvİnİ qajdaİa salmalı

Azərbaİcan Q (b)P MO-nun partİİa arxİvİnİn qajdaİa salınmasına dair mohkəm göstərİşİnİn olmasına baxmayaraq, həİə bİr cox rajonİarda bu İşə fİkİr vermİİərİr.

Qoİcaİ rajonunda partİİa doqumentİərİ cox saİİaşır. İaxşıİardır. Rajon partİİa qomİtetİ İsə partİİa doqumentİərİnİn qajdaİa salınmasına ycyn hec bİr tədbİr qormır.

Göstərmək İazımdır kİ, Markəzİ arxİvİn mydİrİ Petİenqo rajonİardakı partİİa arxİvİərİnİn qajdaİa salınması İşİna İaxşıdan rəhbərİİk etmİr. Rajonİarda olan arxİvİərdə protoqoİİar və başqa partİİa doqumentİərİ həİə da qajdaİa salınmamışdır.

Rajon arxİvİərİndəkİ doqumentİərİn papqaİara bölüİüb tİkİİməsİ, tarİx, aİ və nəmrəİərİə dyzqyn İayıİıb qajdaİa salınmasının bəzİ şəhamİİətİ vardır. Təəssüfü kİ, etməİİdİr kİ, bu mvhvmum cəhətə həİə dərİndən fİkİr verİİmİr.

Markəzİ arxİv İdarəsİ, Azərbaİcan Q (b) P MO-nun partİİa arxİvİnİn qajdaİa salınması haqqındakı göstərİşİnİn İerİna İetİrİİməsİ ycyn cİddİ tədbİr gormalıdır.

A. M. Əkbərov

İnstruqtorİar pİs İşİəjən İİk partİİa təşkİİatİarında

Tovuz rajonunun bİr sıra partİİa təşkİİatİarı qandİdatİar arasında daha cİddİ İşİəmədİn əhəmİyyətİnİ unutmuşİar. Rajonun markəzİndə İİan sənaİe kooperatİv İİk partİİa təşkİİatında (partİİa təşkİİatcəsə Sadəqov Muxtardır) 1929-cu İİdən partİİa qandİdatı İİan Hüseİnov Həmİd İoldaş və qeİrİİərİ həİə yzvİİyə kecİrİİmamışdır. Bu təşkİİatda partİİa qandİdatİarı nəİnkİ yzvİİyə kecİrİİmamış, hatta savadsızİıqİarına və azsavadİıİıqİarına da aradan qaİdırmamışİar. Buna gərədİr kİ, partİİa təşkİİatcəsə Sadəqov qandİdatİar arasında İşİəmək qaİmamışdır.

Rajonun Cİrkİnİİİ kəndİndəkİ Əzİzbəjov adına qolxozun partİİa təşkİİatına gotyrək. Burada da partİİa təşkİİatcəsə Jusİfova Nargİzİn qajdaİa salınması nəticəsİndə 1931-cİ İİdən partİİa qandİdatı Jusİf Rza oqİu, Əkbər Qasımov, Məmməd Mə'sİm oqİu və Abbas Qulİİev İoldaşİarın yzvİİyə kecİrİİması ycyn hec bİr tədbİr gorvİmır. Bu partİİa təşkİİatında həİə İan savadsızİar da vardır. Lakın partİİa təşkİİatcəsə Jusİfova İoldaş, bu vəzİİİİİdən hec bİr vaqt narahat olmur. Rajonun Dondar-Quşcu kəndİndəkİ Papanİn adına qolxozun partİİa təşkİİatında da vəzİİİİİ beİədİr.

Bytyn bunİar ona gərədİr kİ, bu İİk partİİa təşkİİatİarının İhatə edən rajonun İnstruqtorİarı, A. Salmanova, Qanbarov Musa və Məmmədov Qoca İoldaşİar kandİara ac cıxır və İİk partİİa təşkİİatİarına cox az komək edİrİər. Tovuz rajon partİİa qomİtetİ, partİİa qandİdatİarı İİa bİİə zəİf İşİəmədə son qoymalıdır.

M. Aslanlı

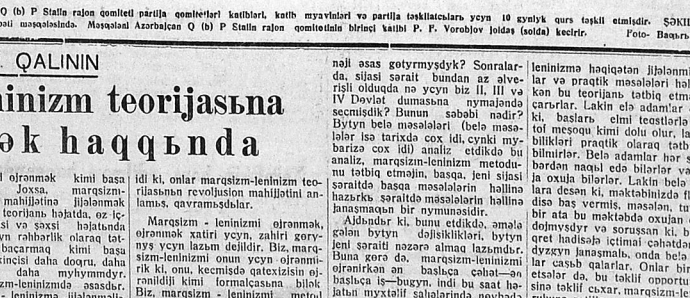

Azərbaİcan Q (b) P Stalİn rajon qomİtetİ partİİa qomİtetİərİ katİbİərİ, katİb myavİnİərİ və partİİa təşkİİatcəsİərİ ycyn 10 gynİyk qurs təşkİİ etmİşdİr. Qursun növbətİ məşqədİsİndə. Məşqədəİ Azərbaİcan Q (b) P Stalİn rajon qomİtetİnİn bİrİncİ katİbİ P. P. Vorobjov İoldaş (soİda) kecİrİr. Foto- Bəşİrəndır. ŞƏKİLDƏ:

M. İ. QALİNİN

Marqsizm - leninizm teorİjasına jİjİənmək haqqında

İndİ bİzdə, marqsİzm-İenİnİzmİn revoİyücİon teorİjasına öİrənmək-dən, bolşevİk partİİasının tarİxİnİ öİrənməkdən cox danışırİar. Burada başİıca cəhət — bu teorİjanın əsİ mahİİəİİərİnİ mənİmsəməkdİr, praqtİqada ondan İstİfadə etməjİ öİrənməkdİr və partİİamızın revoİyücİon mybarİzəsİnİn təcrybəsİnİ qavramaqdır. «YİQ (b) P Tarİxİnİn Oəssa qursu»nu oxuduqda onun məzmununun dərİnİİİ, kİfİr dyzvİyİİy və İazımİsənan sadəİİİ maİİ vaİeİ etdİİ. Lakın mən İndİ hər şeİİ tənİdə olduqu kİmİ xatırİamə bİİmİrəm. Lakın burada İş İə sadə İaxmaqda deİİİ, başİıca cəhət anİaşıİmaqdadır. Marqsİzm-İenİnİzm teorİİəsİ İnam sİmvoİu, doqmatİarkyİİİİİİİ deİİİ, hərəkət ycyn rahbərİİkdİr. Bə'zİİərİ marqsİzm-İenİnİzmİ İİİİanmaqdan qamsarkən deİİrİər: «Dərİn İş», «yxysuİİu dərİn İş» və saİra. Lakın anİamaq İazımdır kİ, marqsİzm-İenİnİzmdə başİıca cəhət—hərİ deİİİ, mahİİəİİərdİr. Bə'zİİərİ marqsİzm-İenİnİzmİ tamamİİa qavramalır. Bu nə deməkdİr? Bu, nəcə başa dyşmənİİİ? Bunu, başİıca nəticəİərİ və formuİaİarı tənİdə oİduqu kİmİ öİrənmək kİmİ başa dyşmənİİİ? Joxsa, marqsİzm-İenİnİzmİn mahİİəİİərİnə İİİİənmək kİmİ və bu teorİjanı həİətdə, oz İçİtİmaİ - sİİasİ və şəxsİ həİətİndə İstİfadə ycyn rahbərİİk oİaraq tətbİq etməjİ bacarmaq kİmİ başa dyşmənİİİ? İkİncİsİ daha doqru, daha dyzgyn və daha mvhymmdİr. Bu—marqsİzm-İenİnİzmdə əsasdır. «Marqsİzm - İenİnİzmə İİİİənmənİİ» deİİİdİkdə da bu—marqsİzm-İenİnİzmİ dİnamİqada qormaJı öİrənmək deməkdİr.

Marqsİzm-İenİnİzmİ az-cox öİrənmək hər kəsə mymkyndyr, İakın onun mahİİəİİərİ onİara cox az myləssər oİurdu. Qİa bİİsİn kİ, onİar bes-on revoİyücİon kİtabdan başqa bİr şeİ oxumamışdıİar. Lakın onİar oz praqtİqaİarında, marqsİzm - İenİnİzmİ cox dyzgyn tətbİq edİrİİİİİ hadİsaİarı, sİİasİ həİata dyzgyn İanaşırdıİar, bu və İa başqa məsəİənİ İİİİ edarkən marqsİzm-İenİnİzm xəttİndan dyzzyn İapaşırdıİar. Bu ona gərə İdİ kİ, onİar marqsİzm-İenİnİzm teorİİasına revoİyücİon mahİİəİİərİnİ İİİİənmaİıs, qavramışdıİar.

Marqsİzm - İenİnİzmİ öİrənmək, öİrənmək xatİrİ ycyn, zahİrİ gorynış ycyn İazım deİİİdİr. Bİz, marqsİzm-İenİnİzmİ onun ycyn öİrənmİrİk kİ, onu, kecmİşdə qatexİzİsİn qİrənİİdİİ kİmİ formaİcasına bİİok Bİz, marqsİzm - İenİnİzmİ metod kİmİ öİrənİrİk, eİə bİr İnstrument kİmİ öİrənİrİk kİ, onun vasİtəsİİə sİİasİ, İctİmaİ və şəxsİ hərəkətİmİzİ myəİİən edİrİk. Bİz hesab edİrİk kİ, marqsİzm - İenİnİzm—İnsanın oz praqtİkİ həİətİndə ən qydrotİİ aİətİdİr.

İndİ bİzdə bu məsəİə dur: marqsİzm - İenİnİzmİ praqtİk İşdə daha dyzgyn tətbİq etməjİ neca öİrənməİİ? Hər şeİdən əvvəİ, marqsİzm-İenİnİzmİn teorİİə əsəİİərİnİ İİİİənmək İazımdır, İakın onun mahİİəİİərİ onİara cox az myləssər oİurdu bİİmək İazımdır, qommunİst partİİasının tarİxİnİ İİİİənmək İazımdır. Partİİaİarıtarİxİnİ öİrənİrİkən, bolşevİİİərİn mvəİİən şəraİtdə mvəİİən praqtİk məsəİənİ neca həİl etdİİərİnİ oz İetİrmək İazımdır. Nə ycyn onİar bu məsəİənİ başqa cyr deİİİ, bu cyr həİl etmİşİər, onİar nəİİ asas gotyrmışİər? Məsəİən, nə ycyn bİz Bİİşgİn dumasına bəİqot etmİşdİk, bİz nəİİ asas gotyrmyşdyk? Sonraİarda, sİİasİ şəraİt bundan az əİverİşİİİ oİduqda nə ycyn bİz İİ, İİİ və İV Dəvİət dumasına nymayəndə secmİşdİk? Bunun səbəbİ nədİr? Bytyn beİə məsəİəİərİ (beİə məsəİər İsə tarİxdə cox İdİ, cynkİ mybarİzə cox İdİ) anəİİz etdİkdə bu anəİİz, marqsİzm-İenİnİzmİ metodunu tətbİq etməjİn, başqa, İenİ sİİasİ şəraİtdə başqa məsəİənİərİn həİİna İazım olmaqdır. Bİz İenİ şəraİtdə məsəİənİərİn həİİna İazım olmaqdır. Bu İenİ şəraİtdə bİİə İazım olmaqdır. Bu İenİ şəraİtdə bİİə İazım olmaqdır bu nymunəİərİr.

Aİdəbdır kİ, bunu etdİkdə, əmə gəİən bytyn dəİİşİİİİİərİ, bytyn İenİ şəraİt nəzərə aİmaq İazımdır. Buna gərə da, marqsİzm-İenİnİzmİ öİrənİrkən ən başİıca cəhət—ən başİıca İş—bugyn, İndİ bu saat İahatın mvxtəİİf sahəİərİndə nəvbədə duran məsəİənİərİ İəİİ etməjə İanaşmaqdə ozyny İoxİamaqdır. Ba'zən hatta xaİİs İşəİİs məsəİəİərİ İctİmaİ-sİİasİ məsəİəjə cevrİİə bİİər. Həİatda hər gyn sonsuz qədər mvxtəİİf İşəİİs haİİarı baş verİr. Beİə haİİarda dyzgyn qərara gəİmək və bu haİİara marqsİzm nəqİeİİ-nəzərİndən neca İanaşmaqı dyzgyn anİamaq, - marqsİst bax başİıs nəmİn burada İoxİanıİır.

Axı marqsİzm-İenİnİzm—bu və İa başqa məsəİənİ İəİİ etməjə İmkan yaradır acardır. Marqsİzm-İenİnİzm İəİİ etmək deİİİ, İakın İmkan verİr, məsəİənİərİn həİİna daha dyzgyn İanaşmaq İmkanı verİr. Lakın bu—həİətdə bytyn haİİarı ycyn İazım zər retsep deİİİdİr. Kİmİn əsİ bəİəvİq - marqsİst oİduqu və kİmİn ozbarəİəjİ və pedant oİduqu, vəcİb məsəİənİərİ İəİİ edərkən, bu məsəİənİn həİİna İanaşarkən meİdana cıxır.

Eİə adamİar oİur kİ, marqsİzm-İenİnİzmə həqİqətən İİİİənmİş oİurİar və praqtİk məsəİənİərİ həİİ edİrkən bu teorİİanı tətbİq etməjİ bacarırİar. Lakın eİə adamİar da oİur kİ, başİarı, İenİ teostİərİə qarşı təİ meşoqu kİmİ doİu oİur, İakın bu bİİİİkİərİ praqtİk oİaraq tətbİq edə bİİmİrİər. Beİə adamİar hər şeİ əzərdən naqəİ edə bİİərİər və İeqİsİə oxuİa bİİərİər. Lakın beİə adamİara desən kİ, məktəbİnİzdə İİan hadİsə baş vermİş, məsəİən, tutaq kİ, bİr ata bu məktəbdə oxuİan oəİunu doİmyşdyr və sorussan kİ, bu qonqret hadİsəİə İctİmaİ cəhətdən neca dyzgyn İanaşmaİı, onda beİə adamİar cavab qaİarİar. Onİar bİr takİf etsəİİar da, bu takİf opportunİstcəsİna İaxİİ cıxar, marqsİzm-İenİnİzm ruhuna qətİİİən uİqun oİmaz. Haİbuİu, burada onİar İşəən-İşəən sİtaİar gotİraqcaİıar. Opportunİzm hər vaqt marqsİzm-İenİnİzmİ acıq-acıq-qına İnkar etməkdə ozyny qostarır. O ba'zən pedantİqadə, bu teorİİada doqmatcəsİna İanaşmaqda da ozyny qostarır.

Praqtİk məsəİənİərİ, marqsİzm-İenİnİzmİn mahİİəİİərİ İəİİqətən İanmİnsəmək əsasəndə İəİİ etmək ozy bolşevİzm məktəbİdİr.

Teqsİ öİrənmək—İazım teqsİ öİrənməkdİr. Marqsİzm - İenİnİzmİ məktəİİərdə, mvxtəİİf dərnəkİərdə və seminarİarda öİrənmək, təkbasına öİrənmək və saİra—bunİar İazımdır İazım öİrənməkdİr. Beİə şəİİdə adam marqsİzm-İenİnİzmİ İazım kİtab yzrə dark edİr. İakın bu adam sİİasİ həİata, İctİmaİ fəəİİİİətə girdİkdə, bu metodu tətbİq etdİkdə, həm da dyşyncəİİ tətbİq etdİkdə, onda—İş başqadır. Həİət məsəİənİərİnİn hər gyn qarşısına İaxan praqtİk həİİndə, məİz bu İaxşıİıqİa öİrənİrİər.

İenİnİzmİn həqİqətən İİİİənmİş oİurİar və praqtİk məsəİənİərİ həİİ edİrkən bu teorİİanı tətbİq etməjİ bacarırİar. Lakın eİə adamİar da oİur kİ, başİarı, İenİ teostİərİə qarşı təİ meşoqu kİmİ doİu oİur, İakın bu bİİİİkİərİ praqtİk oİaraq tətbİq edə bİİmİrİər. Beİə adamİar hər şeİ əzərdən naqəİ edə bİİərİər və İeqİsİə oxuİa bİİərİər. Lakın beİə adamİara desən kİ, məktəbİnİzdə İİan hadİsə baş vermİş, məsəİən, tutaq kİ, bİr ata bu məktəbdə oxuİan oəİunu doİmyşdyr və sorussan kİ, bu qonqret hadİsəİə İctİmaİ cəhətdən neca dyzgyn İanaşmaİı, onda beİə adamİar cavab qaİarİar. Onİar bİr takİf etsəİİar da, bu takİf opportunİstcəsİna İaxİİ cıxar, marqsİzm-İenİnİzmİn ruhuna qətİİİən uİqun oİmaz. Haİbuİu, burada onİar İşəən-İşəən sİtaİar gotİraqcaİıar. Opportunİzm hər vaqt marqsİzm-İenİnİzmİ acıq-acıqqına İnkar etməkdə ozyny qostarır. O ba'zən pedantİqadə, bu teorİİada doqmatcəsİna İanaşmaqda da ozyny qostarır.

Praqtİk məsəİənİərİ, marqsİzm-İenİnİzmİn mahİİəİİərİ İəİİqətən İanmİnsəmək əsasəndə İəİİ etmək ozy bolşevİzm məktəbİdİr.

Teqsİ öİrənmək—İazım teqsİ öİrənməkdİr. Marqsİzm - İenİnİzmİ məktəİİərdə, mvxtəİİf dərnəkİərdə və seminarİarda öİrənmək, təkbasına öİrənmək və saİra—bunİar İazımdır İazım öİrənməkdİr. Beİə şəİİdə adam marqsİzm-İenİnİzmİ İazım kİtab yzrə dark edİr. İakın bu adam sİİasİ həİata, İctİmaİ fəəİİİİətə girdİkdə, bu metodu tətbİq etdİkdə, həm da dyşyncəİİ tətbİq etdİkdə, onda—İş başqadır. Həİət məsəİənİərİnİn hər gyn qarşısına İaxan praqtİk həİİndə, məİz bu İaxşıİıqİa öİrənİrİər.

(SONU YCYNCY SƏHİFƏDƏ

SSRI XQS, YIQ(b) P MQ və YİHİMS-nin qərarını tamamılə yerinə yetirmali

İŞ QYNYNYN HƏR BİR DƏQIQƏSINDƏN SƏMƏRƏLI ISTIFADƏ ETMƏLI

ƏZGƏ HESABLA JAŞAJANLAR HAQQLARI

(XUSUSI MYXBIRIMIZDƏN)

Saljan pambıq zavodu öz illik planını artıqlamasila qədəmişdir.

Zavodda bu sərfə azamdıran-namuslu fəhlələr, sosialist istehsalatı vcyn can landıranlar, zarbacılıkda ad qazananlar və adlı-sanlı staxanovcular olmuşdur.

Planın 120-130 prosent yerinə yetiren, çıl-la kefiljətli mahsul verən Hanjid Aqa Malikovu zavodda kim tanımır.

Jaxşı işi vcyn Bacıvor Junusun irali çəkildijini və ona ev tikilmək vcyn zavod tərəfindən 1.200 manat pul buraxılıdıqını hamı bilir.

Prıatkina Natallianın planın 110-115 prosent ədədiji zavod fəhlələrinin dilindən dysmyr.

Zavodda bela fəhlələr jyzlərlədir.

Bu namuslu, bacarıqlı fəhlələrin janaşı olaraq, zavodda: tanbal, özgə hesabına jaşamaqla dolanan, qənimətçi, qaldı - qadarlar da jox dejildir. Bu çəhətdən Bədəlov Aqa Hyseynı çox maşhurdur. Elə gyn joxdur ki, Bədəlov işə gec gəlmasin. Maraqlı orasıdır ki, onun bu jaramaz hərəkətini birisi qeld etdikdə, Bədəlov özyndan cıxmaq, acıqlanmaq və haj - kyj salmaqla işin ystyny pərdələmə çalıssır.

Bəbajev Abıs zavod fəhlələri arasında «demaqoq» və «avarijaçı» ad ılə məşhur olmuşdur. Işə vaqtında gəlmaji sevmajanlardan birisi də budur.

Zavodda dizeldə işlajan qomso - molcu Kərimov Cəbrajıl işə sojuq baxmaqı, vaqtını təhvil vermajı getmaji özyna adət etmişdir.

Cibində partija bileti gəzdiran Mahmudov Əsədullа işə sarxos gəldiji vcyn zavoddan cıxarılmışdır.

Əjər amək intizamına pozmaqı özyna peşə etmiş bu kimilari ol - mazsa, zavod öz planını daha cox jerinə yetirə bilar.

Zavodun ajaqına aqır yorda kimi lapışmış bu tənbalларla mybarizə və ja onların işlah olunması vcyn zavod təşkilatlarının iş yox dərəcəsindədir. Divar qəzeti bajramdan - bajrama cıxır.

Kytləvi siljasi - tərbijə işləri vcyn buraxılmış pullardan istifadə edilmir. Əmək intizamının möhkəmlənmasi ətrafında zavod partija və həmkarlar təşkilatlarının gordyly iş qərarlar cıxarmaqdan ibarət olmusdur. Bu qərarlar da jerinə jetirilmir.

Ə. Mommadli

INTIZAMA RIAJƏT ETMIRLƏR

1938-ci ildə Orconikidzeneft trestinin izoliasija şə'bəsi cox pis isləmisdir. Burada amək intizamı zaif idi. Dövlət qanunlarına, avarijacılıqa və iş məs'ulijjətsiz janaşanlarla zəif mybarizə aparırlardı. Ma'lum şeldir ki, SSRI XQS, YIQ (b) P MQ və YİHİMS-nin kecən il 28 dequbr tarixli qərarından sonra burada işlər tamamilə jaxşılaşmalı idi.

1939-cu ilin ilk gynlərinin təcrybəsi gəstərdi ki, bu şe'bənin mydiri Sərkisov, partija qomiteti katibi Hamidov, həmkarlar qomiteti sədri Əgopov hələ hərəkətə gəlmamişlər. Onlar bu qərarlı fəhlələrə dərindən basa salmamışlar. Şe'bədə, jenə işə gecikmək, proqul etmək və isə məs'ulijjətsiz janaşmaq halları davam edir.

Buruq ustası Andersonun dastəsində işləjan tormozcu Baba Xalmirov janvarın 2-də hərbi stola çağırıldığına bahana edərək işə cıxmamışdır. Halbuki, Xalmirov Baba hərbi çağırış stoluna gyndyz çağırıldığı halda, işə gecə cıxmalı idi.

Şe'bənin mydiri Sərkisov isə, Xalmirov Babaja hec bir söz demədən, onu işə buraxmışdır.

Buruq ustası Başirovun briqadasında işləjan qazmaçı Məmmadov Hanifə janvarın 2-də 775 №-li qujuda bolyk avarija etmiş və 241 metr trubanı qujuja tökmyşdır.

Bu avarijanın səbəbi hələ dərindən joxlanmamış, avarija vcyn aqt jazılmamışdır.

Bu şe'bənin qontorasında amək intizamı acıqdan-acıqa pozulur. Qontora işçilərinin na vaqt işə gəlib, na vcqt işdən cıxmalarına vcqtu qarılmır.

Burada işləjan Pereverzova və eqonomist Curbanov gyndə işə 3-15 dəqiqə sistematik jubanırlar.

E'malatxanada işləjan toqar Savkin kecmiş adətli yzrə janvarın 4-də jenə isə 10 dəqiqə gecikmişdir. Fəhlə Əlihejdar janvarın 3-də gormali olduqu iş 4-də jerinə jetirmişdir.

Şe'bədə amək intizamını möhkəmlətmək isində qadr şe'bəsinin yzərinə cox məs'ulijjət dysyr. Lakin, burada şe'bənin məs'ulijjət hissini itirmiş mydiri Bandarenqo amək intizamını möhkəmlətmək isinin ona aid olmadığını sojlajır.

Bandarenqo dedijini isdə də gəstərir. İstədiji vaqt işə gəlir və istədiji vaqt gedir.

Orconikidzeneft trestinin izoliasija qontorasında olan bu jaramazlıqlarına və əzbəsnalıqına kəky kasilmalidir.

H. Ə. Abdullajev

İntizamı pozanlar

Kolxnə istehsalatcılarım. 18 ildir Şmidt adına zavodda işləjirəm. Bu myddət ərzində bir dəfə da olsun proqul etməmişəm. Mən, başqa namuslu zəhmətkeşlər kimi jaxşı bilirəm ki, indi oz sosialist myəssisələrimizdə özymyz vcyn işləjirik. Lakin, ba'zi adamlar vardır ki, onlar bacardıqca az işləmələ və dövlətdən cox almaqa çalışırlar. SSRI XQS, YIQ(b)P MQ və YİHİMS-nin 1938 - ci il 28 dequbr tarixli qərarı bu jaramazlıqlara son qoymaqı tələb edir. Lakin bizim Şmidt adına zavodda intizamı pozanlar jenə də vardır. 420 dəqiqəlik iş gynyndən tamamilə istifadə edilmir. Məsələn. Qatla Qəlaqətinova isə axşamın 15-20 dəqiqə qalmış əllərini jumaqa başlajır. Usta Sapaq da ondan geri qalmır. Jeməkxanaja vaqtından qabaq qacır.

Seximizdə işləjan Ter-Parseqov iş narıadı alırkən həmişə sexin nalcinqi və ja usta ilə bahs edir Bu, onun vcyn bir adət olmusdur. İş vaqtı hesabına aparılan bu boş danışıqlara cox vaqt gedir, istehsalata zərər dəjir.

Mən qeld etmək istəjirəm ki, posjoloqumuzun evlərində zavodumuzda işləməsi olmajan adamlar jaşajır. Dəmirçi sexinin kecmiş ustası Fomin pis işlədijinə gərə zavoddan qovulmuşdur. Lakin, o, hələ bu gynədək zavodumuzun evlərində jaşajır.

Seximizin həmkarları ittifaqı təşkilatının qərardan sonra da, bu jaramazlara qarşı, syst tərpənməsi cox taəccyblydır.

Anatoli Rıqalov
Şmidt adına zavodun slesarqurasıdırcı sexinin staxanovcusu.

Şaumjan rajonu Frunze adına kislota zavodunda 1929-cu ildən arası kəsilmədən işləjan, planın 103 prosent jerinə jetirən, hec bir tohmat və çəza almajan və 7 saatlıq iş gynyndan tamamilə istifadə edən kolxnə istehsalatcılardan (solda) staxanovcu masjoncu Rzajev Əzət Bacıvor oqlu joldaş və 1915-ci ildən haman zavodda arası kəsilmədən işləjan və planın 103 prosent jerinə jetirən sex ustası Andrijeskin Dmitri joldaş.

Foto Bacıvordır.

İşə juvanırlar

SSRI Xalq Qomissarlarına Sovetinin, YIQ (b) P Markəzi Qomitetinin və YİHİMS-nin qərarı janvarın birindən qyvvəjə minmişdir. Buna baxmajaraq Qapşıtnkerin qabıli qombinatının saqirdları və myəllimləri indi da amək intizamını pozurlar.

Dequbr ajında 30 saat proqul edən cilinqərlərdən Qasımov, Hyseynov və başqaları indi da intizama riajət etmirlər. Myəllimlərdən Qursqi və Qulaqtianov dərslərə 15-20 dəqiqə gecikirlər. Qombinatın partija, qomsomol və həmkarlar təşkilatlarına amək intizamını pozanlar haqqında hec bir ölcy qetytmyrlər.

I. Gozəl

Qujuları su basması ilə mybarizə aparılmır

Xalq aqır sənaje qomissarı Qaqanovic joldaşın amrına gərə, bytyn qujular hər yz gyndən bir ölcyılmalıdır. Leninneft trestinin 21-ci mə'dənində bu amr jerinə jetirilmir. Burada ancaq fantan qujularının 50 prosenti ölcylyr. Qujulardan alınan su və lehmanın analizi cox nizamsız aparılır. Bu iş jubadılır. Su basmış qujularda izoliasija işləri planlı surətdə və jaxşı keflijjətdə aparılmır.

Qazma qontorası da mə'dənə jardım etmək əvəzinə cyrbəcyr anqarlar tərədir. Məsələn, qazma qontorası işçilərindən Qritsenqonun «qajatsı» sajasında 1.558, 1.549 və 1.328 nomrəli qujuların sementlənməsi jubadılmış və qujuları su basmışdır. 1.928 nomrəli qujunun suju 1.569 nomrəli qujuja axmış. bu qujunu da su basmış, nəticədə mə'dəndə gyndə 250 tonna neft itirmişdir.

Gozəlcl

Son pocta ilə

„MUXBIR" B. və T.

«Za Medisinsqije qadrı» qəzetinin 21-ci nomrəsində verilən bəjyk bir dyzəliş qəzetin 22 dequbr tarixli nomrəsində «B. və T.» imzası ilə jazılmış bir məqalənin səhvini dyzəldir.

B. və T. imzası ilə jazılmış 28 sətrlik kicik bir məqalədə hequqatan cox bohtan vardır. Bu bohtan Medisina İnstitutu direqsijası və qultur-kytləvi seqtorun yzərinə atılır.

Dyzəliş belə jazılmışdır:

«Za Medisinsqije qadrı» qəzetinin 22 dequbr tarixli nomrəsində jazılmış məqalədə belə gəstərilmişdir ki, quja institutda, Stalin Qonstitusijası, gyny myəsisələrə hec bir mysamirə kecirilmamişdir.

Redaqsija bunu səhvən jazmışdır. Stalin Qonstitusijası gyny şərafinə dequbr ajının 4-də institutun qadımik və texniki kecirləri yzrə xysusi mysamirə kecirilmişdir, dequbrın 6-nda isə jenə da Stalin Qonstitusijası gyny şərafinə medisina institutu studentlərinin mysamirəsi kecirilmişdir».

«Za medisinsqije qadrı» qəzetinin məs'ul redaqtoru Mirzə Quliyev joldaşın dedijinə gərə, bu məktub tamamilə təsadyfi olaraq qəzetdə getmişdir.

Bu məqalənl jazan «myxbir» B. və T. isə birinci dəfə olaraq məqalə jazmış və qaş dyzəldərkən lap goz cıxarmışlar.

Olssa desək, bu dyzəliş «Za medisinsqije qadrı» qəzetinin qəzet işinə cox məs'ulijjətsiz janaşdıqını gəstərir. Bu, bir də onu gəstərir ki, «ZMQ» qəzeti oz myxbirlərini jaxşı tanımır, qəzetdə verdiji materiallara əvvəlcədən joxlamır və rast gəldiji adamlara cox asanlıqla inanır. Özyny oxucular qabaqında gylyng vəzijjət salmış «ZMQ» qəzeti və onun redaqtoru Mirzə Quliyev joldaş bu «təsadyfi» hadisədən cox ciddi nəticə cıxarmalıdır.

Ancaq hadisələrdən xəbərsiz və hadisələrin qujruqunda gedən qəzet belə vəzijjətə dyşər.

Əhalinin sijahıja alınmasına başlanılacaq vaqta 11 gyn qalmışdır

ŞƏHƏR RAJONUNDA HAZIRLIQ NEÇƏ GEDIR

Bakının Şəhər rajon sovetjinin qapısında əhalinin qarşıdakı sijahıja alınmasına hər olunmuş vitrinada sijahıja alına dokumentləri qoyulmuşdur. Bunlar sijahıja alınanın instruksijası, sijahı varəqəsi və başqalarıdır. Bu dokumentlər sijahıja alınanın neçə kecirilməji ilə maraqlanılara kömək edir. Bela vitrinalar şəhər dəmirjol stansijasında və rajonun başqa jerlərində da qoyulmuşdur.

Rajonun myəssisələrində, idarələrində və maqazalarında sijahıja almaja dair 2.000-dan artıq plaqat lapıştırılmış və jerlərə sijahıja almanı nymunəvi kecirmək cəqıran 4.000-dan artıq syar gəndərilir.

Rajonun zəhmətkeşləri vcyn qarşıdakı sijahıja alınanın əhamijjətinə hər olunmuş 260 mə'ruzədə 60 min adam iştirak etmişdir. Sijahıja almaja hər olunmuş 2.000 nysxədə qədər «Ayitator bloq-notu» paylanmışdır. Şəhər rajonunun territorijasında olan teatrlarda və kinolarda hər gyn qəssa radio verilişi kecirilir. Bu verilişlərdə qarşıdakı sijahıja alınanın vaqtı və vəzifələri izah edilir. Hamin teatr və kinolarda qonsultasija stolları da işləjir. Kino seansları və tamaşalar başlanmazdan əvvəl, hamının tənəffys vaqtlarında tamaşaçılar əhalinin sijahıja alınmasına dair maraqlandıqlara hər cyr suala qonsultasija stollarından lazımi ma'lumat ala bilarlar.

Qonsultasija stolları hamınının rajonun bolyk myəssisələrində-Azərbajcan Triqotaz Qombinatında, Kirov adına Sənaje Aqademilasında və başqa jerlərdə də taşkil edilmişdir.

Rajon, sijahıja alma şe'bələrinə, instruktor və sajcılara ucastoqlarına bolynmuşdur. Instruktor - qontrollular və sajcılara sijahıja almanı kecirəcəklərini ucastoqlar tənkim edilmişdir. Sijahıja alma şe'bələri otaq və telefonla ta'min edilmişdir.

Rajonun bytyn sijahıja alma işçiləri, instruqsija almışlar. Janvarın 3-də sijahıja alma şe'bələrində qadrlardan ikinci dərə instruqtazına və onların bilijinin joxlanılmasına başlanmışdır.

(Azər. TA)

Kytləvi-izahat işləri genişlənmişdir

Tərtər rajonunda bu jaxşı gynlərdə əhalinin Ymumittifaq miqjasında sijahıja alınmasına hazırlıqa hesr olunmuş toplanış kecirilmişdir. Bu toplanışa rajon təşkilatlarının aqtivi, sijahıja alma qadrları, agitatorlar və staxanovcu qolxozcular qəlmişdilar. Toplanışda 500 nəfərdən artıq iştirak edən olmusdur. Toplanış əhalinin sijahıja alınmasına hazırlıq haqqında ma'ruzəni bolyk diqqətlə dinlamişdir.

Rajonun markəzində və kandlarında əhalinin Ymumittifaq miqjasında sijahıja alınmasının əhamijjəti və vəzifələrini izah etmaja həsr olunmuş bela iclaslar cox caqırılır.

Evoqcu kənd sovetinin Stalin adına qolxozunda bu gynlərdə bytyn qolxozcuların və bu kəndə myvaqqəti jasajan kəcərlərin iclası kecirilmişdir. Bu iclasda 300 nəfərdən artıq iştirak etmişdir.

Xoruzlu kənd sovetinin territorijasında olan savad məktəblərində hər gecə qolxozcular və qolxozcu qadınlara sijahıja almanın əhamijjəti haqqında izahat verilir. Xoruzlu kəndinin tam olmajan orta məktəbinin myəllimlər qolleqtivi sijahıja almaja hazırlıq işlərini genişləndirmaja ciddi girişmişlər. Onlar məktəblilərə hər dərsdən qabaq sijahıja alına haqqında qəssaqa ma'lumat vermakla barabər, məktəblilərin evlərində ata analarla da sijahıja almanın əhamijjəti haqqında söhbətlər kecirirlər. Myəllimlər sijahıja almaja dair syallar jazmaq və başqa bir sıra kytləvi işlərdə gərəkmli rol oynajırlar.

Kəngərli kənd sovetinin Stalin adına, Kirov adına qolxozlarında və Bəlim Saro kəndində sijahıja almanın əhamijjətini və sijahı varəqəsinin suallarını öjrənən dərnəklər taşkil edilmişdir.

Bununla janaşı olaraq ba'zi kəndlərdə sijahıja almaja hazırlıqsın və kytləvi izahat işlərinin hələ lyksək səvijjədə qurulmadığını da qeld etmək lazımdır.

Məsələn, Evoqcu kənd sovetinin Əzizbəjov adına qolxozunda, qolxozcular və qolxozcu qadınlar arasında hec bir izahat işi aparılmır. Bu kəndin Berija adına qolxozu və kənd məktəbinin myəllimləri agitasija-propaqanda işlərini genişləndirməkdən kənarda qalmışlar.

Ə. Əhmədov, Safi Quliyev, Məmmədlar Hyseynov

Myəllimlərin janvar qonferensijası acılmışdır

Dynən, janvarın 5-də Bakı rajonlarından—Vorosilov, Saumjan, Stalin, Qutlabr, Şəhər və Artiom adasında myəllimlərin qonferensijaları acılmışdır.

Qonferensijaların birinci iclasında «Sovet myəllimlərinin idejə-sijasi tərbijəsi haqqında» ma'ruzə edilmişdir.

Qejd etmək lazımdır ki, ba'zi rajon maarif şe'bələri myəllimlərin janvar qonferensijasında kecirmək yzrə jaxşı hazırlıq gormamişlar. Məsələn, Vorosilov rajon qonferensijasının birinci iclasında 280 nəfər myəllimdən ancaq 162 nəfəri iştirak etmişdir. Şəhər Rajon Maarif Şe'bəsi qonferensijada oz məktəblərində ta'lim - tərbijə işlərinin qurulusu haqqında cıxış etmək yzrə hazırlanmadı. İki məktəb direktoru na xəbər vermişdir. Lakin, o, indiyədək hansı o'lacı myəllimlərin cıxış edəcəklərini myəllən etməmişdir. Halbuki, bu qonferensijada a'lacı myəllimlərin cıxışlarını gəstərməsi lazımdır. Bu, bir də onu gəstərir ki, «ZMQ» qəzeti oz myxbirlərini jaxşı tanımır, qəzetdə verdiji materiallara əvvəlcədən joxlamır və rast gəldiji adamlara cox asanlıqla inanır. Özyny oxucular qabaqında gylyng vəzijjət salmış «ZMQ» qəzeti və onun redaqtoru Mirzə Quliyev joldaş bu «təsadyfi» hadisədən cox ciddi nəticə cıxarmalıdır.

Ancaq hadisələrdən xəbərsiz və hadisələrin qujruqunda gedən qəzet belə vəzijjətə dyşər.

Oussa desək, bu dyzəliş «Za medisinsqije qadrı» qəzetinin qəzet işinə cox məs'ulijjətsiz janaşdıqını gəstərir. Bu, bir də onu gəstərir ki, «ZMQ» qəzeti oz myxbirlərini jaxşı tanımır, qəzetdə verdiji materiallara əvvəlcədən joxlamır və rast gəldiji adamlara cox asanlıqla inanır. Özyny oxucular qabaqında gylyng vəzijjət salmış «ZMQ» qəzeti və onun redaqtoru Mirzə Quliyev joldaş bu «təsadyfi» hadisədən cox ciddi nəticə cıxarmalıdır.

Ancaq hadisələrdən xəbərsiz və hadisələrin qujruqunda gedən qəzet belə vəzijjətə dyşər.

Bakı rajonlarından—Vorosilov, Saumjan, Stalin, Qutlabr, Şəhər və Artiom adasında myəllimlərin qonferensijaları acılmışdır.

Qonferensijaların birinci iclasında «Sovet myəllimlərinin idejə-sijasi tərbijəsi haqqında» ma'ruzə edilmişdir.

Qejd etmək lazımdır ki, ba'zi rajon maarif şe'bələri myəllimlərin janvar qonferensijasına kecirmək yzrə jaxşı hazırlıq gormamişlar. Məsələn, Vorosilov rajon qonferensijasının birinci iclasında 280 nəfər myəllimdən ancaq 162 nəfəri iştirak etmişdir. Şəhər Rajon Maarif Şe'bəsi qonferensijada oz məktəblərində ta'lim - tərbijə işlərinin qurulusu haqqında cıxış etmək yzrə hazırlanmadı. İki məktəb direktoru na xəbər vermişdir. Lakin, o, indiyədək hansı o'lacı myəllimlərin cıxış edəcəklərini myəllən etməmişdir. Halbuki, bu qonferensijada a'lacı myəllimlərin cıxışlarını gəstərməsi lazımdır. Bu, bir də onu gəstərir ki, «ZMQ» qəzeti oz myxbirlərini jaxşı tanımır, qəzetdə verdiji materiallara əvvəlcədən joxlamır və rast gəldiji adamlara cox asanlıqla inanır. Özyny oxucular qabaqında gylyng vəzijjət salmış «ZMQ» qəzeti və onun redaqtoru Mirzə Quliyev joldaş bu «təsadyfi» hadisədən cox ciddi nəticə cıxarmalıdır.

Ancaq hadisələrdən xəbərsiz və hadisələrin qujruqunda gedən qəzet belə vəzijjətə dyşər.

Bu məqalənl jazan «myxbir» B. və T. isə birinci dəfə olaraq məqalə jazmış və qaş dyzəldərkən lap goz cıxarmışlar.

Oussa desək, bu dyzəliş «Za medisinsqije qadrı» qəzetinin qəzet işinə cox məs'ulijjətsiz janaşdıqını gəstərir. Bu, bir də onu gəstərir ki, «ZMQ» qəzeti oz myxbirlərini jaxşı tanımır, qəzetdə verdiji materiallara əvvəlcədən joxlamır və rast gəldiji adamlara cox asanlıqla inanır. Özyny oxucular qabaqında gylyng vəzijjət salmış «ZMQ» qəzeti və onun redaqtoru Mirzə Quliyev joldaş bu «təsadyfi» hadisədən cox ciddi nəticə cıxarmalıdır.

Ancaq hadisələrdən xəbərsiz və hadisələrin qujruqunda gedən qəzet belə vəzijjətə dyşər.

Marqsizm-leninizm teorijasına jijələnmək haqqında

Bax burada dejilsə ki, dərnək olsajdı, jaxşı olardı. Lakin sizə kim demişdir ki, dərnək dyzəldə bilmərsiniz? Siz bunu haradan gətyrmyssynyz?

Partija MQ-sının 1938-ci il 14 nojabr tarixli qərarını oxujun. Orada, dərnək, marqsizm-leninizmi öjrənməjin məcburi bir sisteması kimi qəlsinlər. Bu sistema kecmişdə qadrlarımızın bolsevizmi öjrənməsinin əsas forması dərəcəsinə catdırılmışdı və propaqandanın keflijjəti zərərinə miqdar dalınca qacmaqın praqtik ifadəsi idi. Bir qadın jolda burada dedi ki, onlarda jeddi mvəlim takbasına məşqul olur. Kim sizə mane olur ki, dejəsiniz: «Bir hafədən sonra, flan məsələ haqqında ma'ruzə edacəjəm, kim jkonsmaq və mvzakirə etmək istəjirsə gəlsin». Məjər buna mane olan varmı?

Əjər sən marqsistsənsə, hələtbn hər bir hadisənə qonqret janaşmalısan. Özyjyndə aldındır ki, oz aranızda bela mvzakirə etdiliniz zaman məsələni daha jaxşı basa dysə bilərsiniz. Siz oxuduqunuz zaman, lalınız bir tərəfi gətyrmyssynyz, yc tərəfi gətyrmyssynyz, dərdyncysyny isə gətyrməmişsiniz

Nəhalət, dərd tərəfin dərdyny da gətyrmyssynyz. Lakin, sən dəmə bu qvadrat dejil, altı tərəfi olan qub imiş Bəlalıkla, başqaları ilə birlikdə mvzakirə edirkən fikirləşlər və zənginləşir. Siz ma'ruzalar jazmalı olduqunuz zaman isə, mən acə demalıjam ki,— məsələni bes qat artıq öjrənəcəksiniz. Cynki ma'ruzə jazmaq vcyn hər bir sözyn, hər bir fikrin yzərində dysynmək lazımdır. Ma'ruzə jazmaq vcyn mənbələrə da nəzər salmaq lazımdır. Ma'ruzə jazdıqda, məsələ, jalnız leqsija dinlənildiji zaman olduqundan qat-qat artıq işləniliir. Leqsija zamanı dejilənləri qavramaq bir cox sejdən asılıdır— leqtorun necə olmasından və sizin əhval-ruhijjənizin necə olmasından asılıdır. Ola bilsin ki, leqsija zamanı siz jamısızda oturan saxslə bir sözə danışdınız. Siz özynyz bilirsiniz ki, leqsıfalarda cox zaman dejilənlərin dərdə yc hissasi artıq sözlər, dərdə bir hissasi isə faydalı ma'lumat olur. Taassyf ki, biz dejilən sözlərin sujunu lazımınca sıxıb cıxara bilmirik. Doorudur, sujunu sıxıb cıxarmaq lazımdır. Lakin hər halda bytynyylə sıxıb cıxarmaq olmur. Bela qyman etmajin ki, mən leqsıfalardın alejhinəjam. Özyjyndə aldındır ki, leqsija—təhsilin cox mvhymm novydyr. Mən sizi jalnız təkbasına islamaja çalı edirəm. bu iş isə sizi leqsıfalara qetmədə və leqsıfaları diqqətlə dinlamajə vadar edəcəkdir.

Dərnək isinə necə janasmalı?

Qorvrsvnvzmy, dərnəkdə bir nov məhduduluq nisanəsi vardır. «Dərnək» adının özy—məhduduluq amatidir. Lakin bununla qolleqtiv mvzakirə laqv edilirmi?—Jox laqv edilmir və pislanilmir. Qolleqtiv mvzakirə, asas metod olan təkbasına öjrənmə ilə alaqələndirilmalidir. Evdə hazırlaş, dərnəkdə, jbqınçaqda ma'ruzə et və ma'ruzə atrafında mybahisəni genişləndir. Syn'i mybahisəni genişləndirmək dejil, elə mybahisəni ki, qaldırılmış məsələ haqqında hər kəs özynyn əsl fikrini şəjlasın, dysyndyklarini demək üçün qorxmasınlar. Bu ma'ruzədə hec olmazsa zərrə qədər oz fikriniz olarsa, mən sybha etmirəm ki, sizdə qbzqın mybahisələr olacaqdır. Bu mybahisələr marqsizm-leninizmin gözəl dərsi olar.

Marqsizm - leninizmi öjrənməkdən danışdıqda cox vaqt dysynyrlər ki, qulə təkcə marqsist kitablarınınb— Marqsın, Engelsin, Leninin, Stalinin kitablarını oxumaq lazımdır. Haqiqətdə isə jalnız bu dejildir. Vəzifə, hər bir kitabı marqsizə çəsinə, leninçəsinə, stalinçəsinə oxumaqdan ibarətdir. Məsələn, tutaq ki, Cernisevskinin oxujurlar, — onu cyrbəcyr oxumaq olar. Altımınsınıcı - jetmisinci illərin qabaqcıl oxucusu onu oz bildiji kimi oxujurdu, o zamanların liberal oxucusu da onu oz bildiji kimi oxujurdu, biz, marqsist - leninçilər isə onu oz myəz bildijimiz kimi oxujuruq. Bizim anlajışımız başqa cyr olacaqdır. Cernisevskinin işi haqqında ma'ruzə etdijiniz zaman, Cernisevskini tahlil etdijiniz zaman, mybahisələr genişləndirildikdə və fikirlər qarşıdıqlı bir surətdə saflaşdırıldıqda marqsizm - leninizmi daha jaxşı mənimsəjəcəksiniz. Mybahisələrdə oz sözlərinizə, oz dilinizə danışmanız lazımdır. Sizin oz dilniiz olmalıdır. Mən bunu bilirəm. Lazımdır ki, adamlar mybahisə etsinlər, həm də syn'i olaraq dejil, əslində mybahisə etsinlər, jə'ni elə mybahisə etsinlər ki, iş, «dalaşmaq»

Əhalinin sijahıja alınmasına başlanılacaq vaqta 11 gyn qalmışdır

ŞƏHƏR RAJONUNDA HAZIRLIQ NEÇƏ GEDIR

Bakının Şəhər rajon sovetjinin qapısında əhalinin qarşıdakı sijahıja alınmasına həsr olunmuş vitrinada sijahıja alına dokumentləri qoyulmuşdur. Bunlar sijahıja alınanın instruksijası, sijahı varəqəsi və başqalarıdır. Bu dokumentlər sijahıja almanın neçə kecirilməji ilə maraqlananlara kömək edir. Bela vitrinalar şəhər dəmirjol stansijasında və rajonun başqa jerlərində da qoyulmuşdur.

Rajonun myəssisələrində, idarələrində və maqazalarında sijahıja almaja dair 2.000-dan artıq plaqat lapıştırılmış və jerlərə sijahıja almanı nymunəvi kecirmək cəqıran 4.000-dan artıq syar gəndərilir.

Rajonun zəhmətkeşləri vcyn qarşıdakı sijahıja almanın əhamijjətinə həsr olunmuş 260 ma'ruzədə 60 min adam iştirak etmişdir. Sijahıja almaja hər olunmuş 2.000 nysxədə qədər «Ayitator bloq-notu» paylanmışdır. Şəhər rajonunun territorijasında olan teatrlarda və kinolarda hər gyn qəssa radio verilişi kecirilir. Bu verilişlərdə qarşıdakı sijahıja almanın vaqtı və vəzifələri izah edilir. Hamin teatr və kinolarda qonsultasija stolları da işləjir. Kino seansları və tamaşalar başlanmazdan əvvəl, hamının tənəffys vaqtlarında tamaşaçılar əhalinin sijahıja alınmasına dair maraqlandıqlara hər cyr suala qonsultasija stollarından lazımi ma'lumat ala bilarlar.

Qonsultasija stolları hamınının rajonun bolyk myəssisələrində-Azərbajcan Triqotaz Qombinatında, Kirov adına Sənaje Aqademilasında və başqa jerlərdə də taşkil edilmişdir.

Rajon, sijahıja alma şe'bələrinə, instruktor və sajcılara ucastoqlarına bolynmuşdur. Instruktor - qontrollular və sajcılara sijahıja almanı kecirəcəklərini ucastoqlar tənkim edilmişdir. Sijahıja alma şe'bələri otaq və telefonla ta'min edilmişdir.

Rajonun bytyn sijahıja alma işçiləri, instruqsija almışlar. Janvarın 3-də sijahıja alma şe'bələrində qadrlardan ikinci dərə instruqtazına və onların bilijinin joxlanılmasına başlanmışdır.

(Azər. TA)

Kytləvi-izahat işləri genişlənmişdir

Tərtər rajonunda bu jaxşı gynlərdə əhalinin Ymumittifaq miqjasında sijahıja alınmasına hazırlıqa hesr olunmuş toplanış kecirilmişdir. Bu toplanışa rajon təşkilatlarının aqtivi, sijahıja alma qadrları, agitatorlar və staxanovcu qolxozcular qəlmişdilar. Toplanışda 500 nəfərdən artıq iştirak edən olmusdur. Toplanış əhalinin sijahıja alınmasına hazırlıq haqqında ma'ruzəni bolyk diqqətlə dinlamişdir.

Rajonun markəzində və kandlarında əhalinin Ymumittifaq miqjasında sijahıja alınmasının əhamijjəti və vəzifələrini izah etmaja həsr olunmuş bela iclaslar cox caqırılır.

Evoqcu kənd sovetinin Stalin adına qolxozunda bu gynlərdə bytyn qolxozcuların və bu kəndə myvaqqəti jasajan kəcərlərin iclası kecirilmişdir. Bu iclasda 300 nəfərdən artıq iştirak etmişdir.

Xoruzlu kənd sovetinin territorijasında olan savad məktəblərində hər gecə qolxozcular və qolxozcu qadınlara sijahıja almanın əhamijjəti haqqında izahat verilir. Xoruzlu kəndinin tam olmajan orta məktəbinin myəllimlər qolleqtivi sijahıja almaja hazırlıq işlərini genişləndirmaja ciddi girişmişlər. Onlar məktəblilərə hər dərsdən qabaq sijahıja alına haqqında qəssaqa ma'lumat vermakla barabər, məktəblilərin evlərində ata analarla da sijahıja almanın əhamijjəti haqqında söhbətlər kecirirlər. Myəllimlər sijahıja almaja dair syarlar jazmaq və başqa bir sıra kytləvi işlərdə gərəkmli rol oynajırlar.

Kəngərli kənd sovetinin Stalin adına, Kirov adına qolxozlarında və Bəlim Saro kəndində sijahıja almanın əhamijjətini və sijahı varəqəsinin suallarını öjrənən dərnəklər taşkil edilmişdir.

Bununla janaşı olaraq ba'zi kəndlərdə sijahıja almaja hazırlıqsın və kytləvi izahat işlərinin hələ lyksək səvijjədə qurulmadığını da qeld etmək lazımdır.

Məsələn, Evoqcu kənd sovetinin Əzizbəjov adına qolxozunda, qolxozcular və qolxozcu qadınlar arasında hec bir izahat işi aparılmır. Bu kəndin Berija adına qolxozu və kənd məktəbinin myəllimləri agitasija-propaqanda işlərini genişləndirməkdən kənarda qalmışlar.

Ə. Əhmədov, Safi Quliyev, Məmmədlar Hyseynov

Son pocta ilə

„MUXBIR" B. və T.

«Za Medisinsqije qadrı» qəzetinin 21-ci nomrəsində verilən bəjyk bir dyzəliş qəzetin 22 dequbr tarixli nomrəsində «B. və T.» imzası ilə jazılmış bir məqalənin səhvini dyzəldir.

B. və T. imzası ilə jazılmış 28 sətrlik kicik bir məqalədə hequqatan cox bohtan vardır. Bu bohtan Medisina İnstitutu direqsijası və qultur-kytləvi seqtorun yzərinə atılır.

Dyzəliş belə jazılmışdır:

«Za Medisinsqije qadrı» qəzetinin 22 dequbr tarixli nomrəsində jazılmış məqalədə belə gəstərilmişdir ki, quja institutda, Stalin Qonstitusijası, gyny myəsisələrə hec bir mysamirə kecirilmamişdir.

Redaqsija bunu səhvən jazmışdır. Stalin Qonstitusijası gyny şərafinə dequbr ajının 4-də institutun qadımik və texniki kecirləri yzrə xysusi mysamirə kecirilmişdir, dequbrın 6-nda isə jenə da Stalin Qonstitusijası gyny şərafinə medisina institutu studentlərinin mysamirəsi kecirilmişdir».

«Za medisinsqije qadrı» qəzetinin məs'ul redaqtoru Mirzə Quliyev joldaşın dedijinə gərə, bu məktub tamamilə təsadyfi olaraq qəzetdə getmişdir.

Bu məqalənl jazan «myxbir» B. və T. isə birinci dəfə olaraq məqalə jazmış və qaş dyzəldərkən lap goz cıxarmışlar.

Oussa desək, bu dyzəliş «Za medisinsqije qadrı» qəzetinin qəzet işinə cox məs'ulijjətsiz janaşdıqını gəstərir. Bu, bir də onu gəstərir ki, «ZMQ» qəzeti oz myxbirlərini jaxşı tanımır, qəzetdə verdiji materiallara əvvəlcədən joxlamır və rast gəldiji adamlara cox asanlıqla inanır. Özyny oxucular qabaqında gylyng vəzijjət salmış «ZMQ» qəzeti və onun redaqtoru Mirzə Quliyev joldaş bu «təsadyfi» hadisədən cox ciddi nəticə cıxarmalıdır.

Ancaq hadisələrdən xəbərsiz və hadisələrin qujruqunda gedən qəzet belə vəzijjətə dyşər.

Oussa desək, bu dyzəliş «Za medisinsqije qadrı» qəzetinin qəzet işinə cox məs'ulijjətsiz janaşdıqını gəstərir. Bu, bir də onu gəstərir ki, «ZMQ» qəzeti oz myxbirlərini jaxşı tanımır, qəzetdə verdiji materiallara əvvəlcədən joxlamır və rast gəldiji adamlara cox asanlıqla inanır. Özyny oxucular qabaqında gylyng vəzijjət salmış «ZMQ» qəzeti və onun redaqtoru Mirzə Quliyev joldaş bu «təsadyfi» hadisədən cox ciddi nəticə cıxarmalıdır.

Ancaq hadisələrdən xəbərsiz və hadisələrin qujruqunda gedən qəzet belə vəzijjətə dyşər.

Myəllimlərin janvar qonferensijası acılmışdır

Dynən, janvarın 5-də Bakı rajonlarından—Vorosilov, Saumjan, Stalin, Qutlabr, Şəhər və Artiom adasında myəllimlərin qonferens

Azərbaycan Dövlət Qoxsor Teatrı 1938-ci il aprelin 25-dən nojabrın 25-dək Azərbaycanın 13 rayonunda—250 qoxsorda və bağçanın 13 rayonunda—250 qoxsorda və bağçanın 80 rayon mərkəzində tamaşalar vermişdir. ŞƏKİLDƏ: Qoxsor Teatrının qabaqcıl qənc artisqalarından Mollqova Narinc.
Foto Zaikinidir (Azərfoto)

Aeroplan xilas edilmişdir

Janvarın 1-də Bakıdan Maxaçqalaya gedən «Zdanov» tankerî qomandası Zilcj adasından 36 mil simalda 250-300 metr hündürlüyündə uçan bir aeroplanı gördü. Bundan saat jarım sonra həmin aeroplan suja düşdü. Tanker qomandasının qəhrəmanlığına calaşmaqa notiçəsində aeroplan və onun ekipajı xilas edilərək, tankerə gətirilmişlər.

SSRİ xalq su transportu qomissarı Jezov jolda əz teleqrammasında tankerin ekipajına bu fədakar iş üçün təşəkkür e'lan etmiş və bu işdə əzərini xüsusilə göstərməkdə fərqlənənlərin mükafatlanmaqı üçün sijahısını istəmişdir.

Xanoqlan Qulijev

Volqa—Don qanalı

Bu günlərdə Rostov Oblast İcraiji Qomitetinin prezidiumunda Volqa-Don qanalının projeqti müzakirə edilmişdir.

Qalaca rajonunda Don cajı sahilində 40 metr uçalısında sad çəkiləcək və beləliklə 56 milliard qubmetrlik su anbarı əmələ gələcəkdir. Bundan sonra Don cajının bər jerində gəmilər İslaja biləcəkdir.

Volqa İlə Don cajının bir-birinə ən jaxın gəldiji jerdə, 40 kilometr uzunluqunda qanal qazılacaqdır.

Projeqtə gərə bir Don cajı vəzərində, İkisi də qanalın Volqadə tökyldyy jerdə olmaqla yc hidroeleqtrik stansijası tikiləcəkdir. Qalacadan Rostovadək olan sahədə 6 şluz qajrılacaqdır.

Bu bojyk quruluş İşləri zamanı 313 million qubmetr torpaq qazılaçaq və 103 million qubluq jerə torpaq tökyləçəkdir.

(«İzvestİja»).

Qoxsozular jyksək məhsul alırlar

Nax. ASSR Ordubad rajonunun Juxarı Əndəmiç kəndindakı Telman adına qoxsozun qoxsozuları İaxşı İşlamalərinin nəticəsində İllik gəlir bəkyssyndə hər əmək gynynə 15 manat pul, 2 kilo taxıl və 3 kilo qartof almışlar.

M. Allahverdijev

JENİ MYƏSSİSƏLƏR

Bu İl Azərbaycan SSR Xalq Jerİ Sənaje Qomissarıatı bir sıra İeni İri myəssisələrin İkİlİsİnİ qurtarraq İşə salaçaqdır.

Maİan 1-də Kİrovabadda mexanİkİəşdİrİlmİş bojyk şəqər zavodu İşə salınacaqdır. Bu zavod hər İl 2.000 tonna şəqər buraxaçaqdır. Azərbaycan dazgahaİarına zavodunun Keşlada İenİ çycİy cuqun tökmə sexİ İlə İşə başlayacaqdır.

Hələ 1938-İİ İlİn bİr hİssəsİ İşə salınmış mİx zavodunda (Bakı) xİrda mİx İstehsalı çycün alavə avadanlıq qurulaçaq və bu İaxşın aİİarda mİx zavodu bYtYn proİect qyvvəsİ İİə İşİdİİəcəkdİr. Bu zavod nəİnkİ Azərbaİcanın, hətta cənub Qyrcystan və Ermənİstan respublİkaİarının mİx və maİtula İİan İehtİİacını da tamamİİə tə'mİn edəcəkdİr.

Bakıda 5 İİdən barı tİkİİməkdə olan qazet - kİtab-jurnal mətbəəsİnİn tİkİİİİsİ bu İİİn axırında qurtaraçaqdır.

Bu İaxşınİarda Zıxda bojyk karpİç zavodunun tİkİİİsİnə başlanaçaqdır. Bu zavod İİdə 20 mİİİİon karpİç buraxaçaqdır.

570 AVTOMAŞın

Yc İİ bundan əvvəİ, Burjat-Monqol ASSR qoİxozİarında ancaq 20 İyk avtomobİİİ var İdİ. İndİ İsə orada İyk avtomobİİİnİn sayı 570-ə çatmışdır. Bu avtomaşınİarın İarşıa qədərİ 1938-cİ İİdə alınmışdır.

1.314.000 HEQTAR BAQ

Mİcurinsq şəhərİndə meİvə-qİİəİİ meİvə bİtkİİərİnİn, sortİarına gərə rajonİaşdırıİmaşı ycün caqırıİmış Ymumrusİja myəsaİrəsİ qurtarmışdır. Bu myəsaİrədə 350 agronom, təcrybəİİ - mİcurinİİ, əİİİ İşcİ İştİrak etmİşdİr. Onİ İİ bundan əvvəİ əİkəmİzda 657.000 heqtar baq var İdİ. İİİ Stalİn beşİİİİkİİərİ arzındə baqİarın sahəsİ İkİ qat artmışdır. Meİvacİİİk, İttİfaqın şİmaİ rajonİarına doğru İrəİİəmİşdİr.

JENİ BAKŞ

QUBANOV KYCƏSİ
rəssamı: Şxİan

İZVESTİJA NOMİRİNİN İŞİNİ YAXŞILAŞDIRMAQ

Bu İl Azərbaİcan SSR Xalq Jerİ Sənaje Qomissarıatı bir sıra İenİ İri myəssİsələrİn İkİİİsİnİ qurtararaq İşə salaçaqdır.

Maİan 1-də Kİrovabadda mexanİkİəşdİrİİmİş bojyk şəqər zavodu İşə salınacaqdır. Bu zavod hər İİ 2.000 tonna şəqər buraxaçaqdır. Azərbaİcan dazgahaİarına zavodunun Keşlada İenİ çycİy cuqun tökmə sexİ İİə İşə başlayacaqdır.

Hələ 1938-İİ İİdə bİr hİssəsİ İşə salınmış mİx zavodunda (Bakı) xİrda mİx İstehsalı çycün alavə avadanlıq qurulaçaq və bu İaxşın aİİarda mİx zavodu bYtYn proİect qyvvəsİ İİə İşİdİİəcəkdİr. Bu zavod nəİnkİ Azərbaİcanın, hətta cənub Qyrcystan və Ermənİstan respublİkaİarının mİx və maİtula İİan İehtİİacını da tamamİİə tə'mİn edəcəkdİr.

Bakıda 5 İİdən barı tİkİİməkdə olan qazet - kİtab-jurnal mətbəəsİnİn tİkİİİİsİ bu İİİn axırında qurtaraçaqdır.

Bu İaxşınİarda Zıxda bojyk karpİç zavodunun tİkİİİsİnə başlanaçaqdır. Bu zavod İİdə 20 mİİİİon karpİç buraxaçaqdır.

570 AVTOMAŞın

Yc İİ bundan əvvəİ, Burjat-Monqol ASSR qoİxozİarında ancaq 20 İyk avtomobİİİ var İdİ. İndİ İsə orada İyk avtomobİİİnİn sayı 570-ə çatmışdır. Bu avtomaşınİarın İarşıa qədərİ 1938-cİ İİdə alınmışdır.

1.314.000 HEQTAR BAQ

Mİcurinsq şəhərİndə meİvə-qİİəİİ meİvə bİtkİİərİnİn, sortİarına gərə rajonİaşdırıİmaşı ycün caqırıİmış Ymumrusİja myəsaİrəsİ qurtarmışdır. Bu myəsaİrədə 350 agronom, təcrybəİİ - mİcurinİİ, əİİİ İşcİ İştİrak etmİşdİr. Onİ İİ bundan əvvəİ əİkəmİzda 657.000 heqtar baq var İdİ. İİİ Stalİn beşİİİİkİİərİ arzındə baqİarın sahəsİ İkİ qat artmışdır. Meİvacİİİk, İttİfaqın şİmaİ rajonİarına doğru İrəİİəmİşdİr.

Bakı. Vorosİİov rajonunun 132 №-İİ maktabında İşİəİİr. Foto M. Avetİsovundur.

TEATRLARDA JENİ QURULUŞLAR

MUSİQİİ QƏMEDİJA TEATRƏNDA

SSRİ xalq artİstİ ordenİİ V. Hacıbəİjovun «Məsdİ İbad» operettasına Azərbaİcan musİqİİİ qəmedİja teatrı tərəfİndan hazırİanır və bu sezonda bİrİncİ dəfə oİaraq İanvarın 7-də Bojyk Opera Teatrı bİnasında oİnanaçaqdır. Əsərİn quruluşu rezİssor Həsən Əİİjevİn, badİİ tərtİbİ rəssam İsmaİİ Axundovundur.

RUS DRAMA TEATRƏNDA

Azərbaİcan Dövİət Dramatİk Teatrı Ç. Cabarİnanın məşhur «1905-cİ İİdə» dramasını İenİ quruluşda hazırİamış və bu gynİərdə tamaşacıİara göstəraçaqdır.

«1905-cİ İİdə» pİesİnİn quruluşu xalq artİstİ, ordenİİ İsmaİİ Hİdajatzadə, badİİ tərtİbİ İsə rəssam Jefİmenqoİa tapşırılmışdır.

JENİ „QƏZ QALASƏ" BALETİ

M. F. Axundov adına Azərbaİcan Lenİn ordenİİ Dövİət Opera və Balet Teatrı «Qəz qaİası» baİetİnİ hazırİamaqdadır.

«Qəz qaİası» baİetİnİ gənc qompozİtor Əfrasİyab Bədəİbəİİİ İoİdaş, Ç. Çabarİİnİn «Qəz qaİası» adİİ poemasına materİaİına əsasən yazmışdır.

Baİetİn quruluşu, Azərbaİcan aqtİorİarı arasından baİet qadrı İetİşdİrİİməsİnə bojyk İardəm edəcəkdİr.

Baİetİn quruluşu teatrın baş rejİssoru xaİq artİstİ, ordenİİ İsmaİİ Hİdajatzadə və ordenİİ baİetmejstr Kevorqov və Vronskİja tapşırılmışdır.

Dİrİzor gənc qompozİtor, ordenİİ Nİjazİdİr.

Baİet bu İaxşınİarda hazır oİacaqdır.

SƏLJANDA BOL OV

Bu İİ Səİjanda ovçuİuq myəvəffəqİjətİə getmİşdİr. Rajon mərkəzİndə oİan rajonarası xəz-dərİ hazırİaqı məntəqəsİ porsuq, tyİky, dovşan, caqqaİ, cİİpİsİİİ və çanavar dərİsİ İİə doİmuşdur.

Porsuİu kəndİndə M. F. Axundov adına qoİxozun ovcu brİqadası (brİqadİr qoca ovcu Xanhyseİn Aqəİevdİr) məntəqəİə 60 tyİky, 15 caqqaİ, 50 dovşan, 5 cİİpİsİİİ və 10 porsuq verməkİə İanının bu İİİİə İİİİə İİİİə